

# แผนพัฒนาท้องถิ่น (พ.ศ. 2566 - 2570)

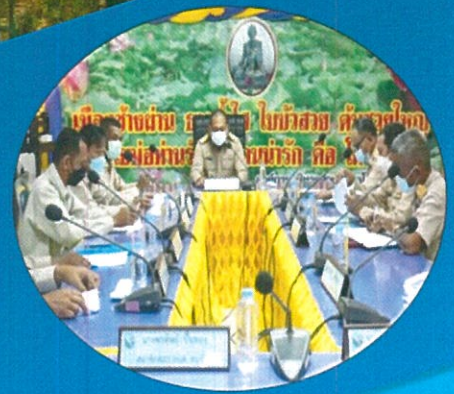

องค์การบริหารส่วนตำบลโคกเจริญ



ประกาศองค์การบริหารส่วนตำบลโคกเจริญ  
เรื่อง ประกาศใช้แผนพัฒนาท้องถิ่น (พ.ศ. ๒๕๖๖-๒๕๗๐)  
ขององค์การบริหารส่วนตำบลโคกเจริญ

.....

เพื่อให้การปฏิบัติงานตามอำนาจหน้าที่ขององค์การบริหารส่วนตำบลโคกเจริญเป็นไปเพื่อประโยชน์สุขของประชาชน โดยใช้วิธีการบริหารกิจการบ้านเมืองที่ดี และได้คำนึงถึงการมีส่วนร่วมของประชาชนในการจัดทำแผนพัฒนาองค์การบริหารส่วนตำบลโคกเจริญ อาศัยอำนาจตามระเบียบกระทรวงมหาดไทยว่าด้วยการจัดทำแผนพัฒนาขององค์กรปกครองส่วนท้องถิ่น พ.ศ.๒๕๔๘ และที่แก้ไขเพิ่มเติมถึง ฉบับที่ ๓ พ.ศ.๒๕๖๑ หมวด ๓ ข้อ ๑๗ และหนังสือกระทรวงมหาดไทย ด่วนที่สุด ที่ มท ๐๘๑๐.๓/ว๗๔๖๗ ลงวันที่ ๑๔ ธันวาคม ๒๕๖๓ องค์การบริหารส่วนตำบลโคกเจริญ จึงได้จัดทำแผนพัฒนาท้องถิ่น (พ.ศ.๒๕๖๖-๒๕๗๐) ขององค์การบริหารส่วนตำบลโคกเจริญเสร็จเรียบร้อยแล้ว

องค์การบริหารส่วนตำบลโคกเจริญ จึงขอประกาศใช้แผนพัฒนาท้องถิ่น (พ.ศ.๒๕๖๖-๒๕๗๐) ขององค์การบริหารส่วนตำบลโคกเจริญ เพื่อเป็นกรอบในการจัดทำงบประมาณรายจ่ายประจำปี งบประมาณรายจ่ายเพิ่มเติม งบประมาณจากเงินสะสม เงินอุดหนุนเฉพาะกิจ และงบประมาณเงินอุดหนุนให้แก่หน่วยงานอื่น ต่อไป

จึงประกาศให้ทราบโดยทั่วกัน

ประกาศ ณ วันที่ ๒๗ เดือน กันยายน พ.ศ. ๒๕๖๔

(นายไพโรจน์ ชัยชนะ)

นายกองค์การบริหารส่วนตำบลโคกเจริญ

**แผนพัฒนาท้องถิ่น**  
**(พ.ศ.๒๕๖๖-๒๕๗๐)**  
**ขององค์การบริหารส่วนตำบลโคกเจริญ**

**ส่วนที่ ๑ สภาพทั่วไปและข้อมูลพื้นฐาน**

**๑. ด้านกายภาพ**

๑.๑ ที่ตั้งของหมู่บ้านหรือชุมชนหรือตำบล (แผนที่ประกอบ)

ที่ตั้ง อบต.โคกเจริญ ตั้งอยู่ที่ ๒๐/๙ หมู่ที่ ๗ ตำบลโคกเจริญ อำเภอทับปุด จังหวัดพังงา

มีเนื้อที่ทั้งหมด รวม ๓๖.๒๓๘ ตารางกิโลเมตร

อาณาเขต

-	ทิศเหนือ	จด	ตำบลบางเหรียง	อำเภอทับปุด
-	ทิศใต้	จด	ตำบลทับปุด	อำเภอทับปุด
-	ทิศตะวันออก	จด	ตำบลอ่าวลึก	อำเภอทับปุด
-	ทิศตะวันตก	จด	ตำบลถ้ำทองกลาง	อำเภอทับปุด

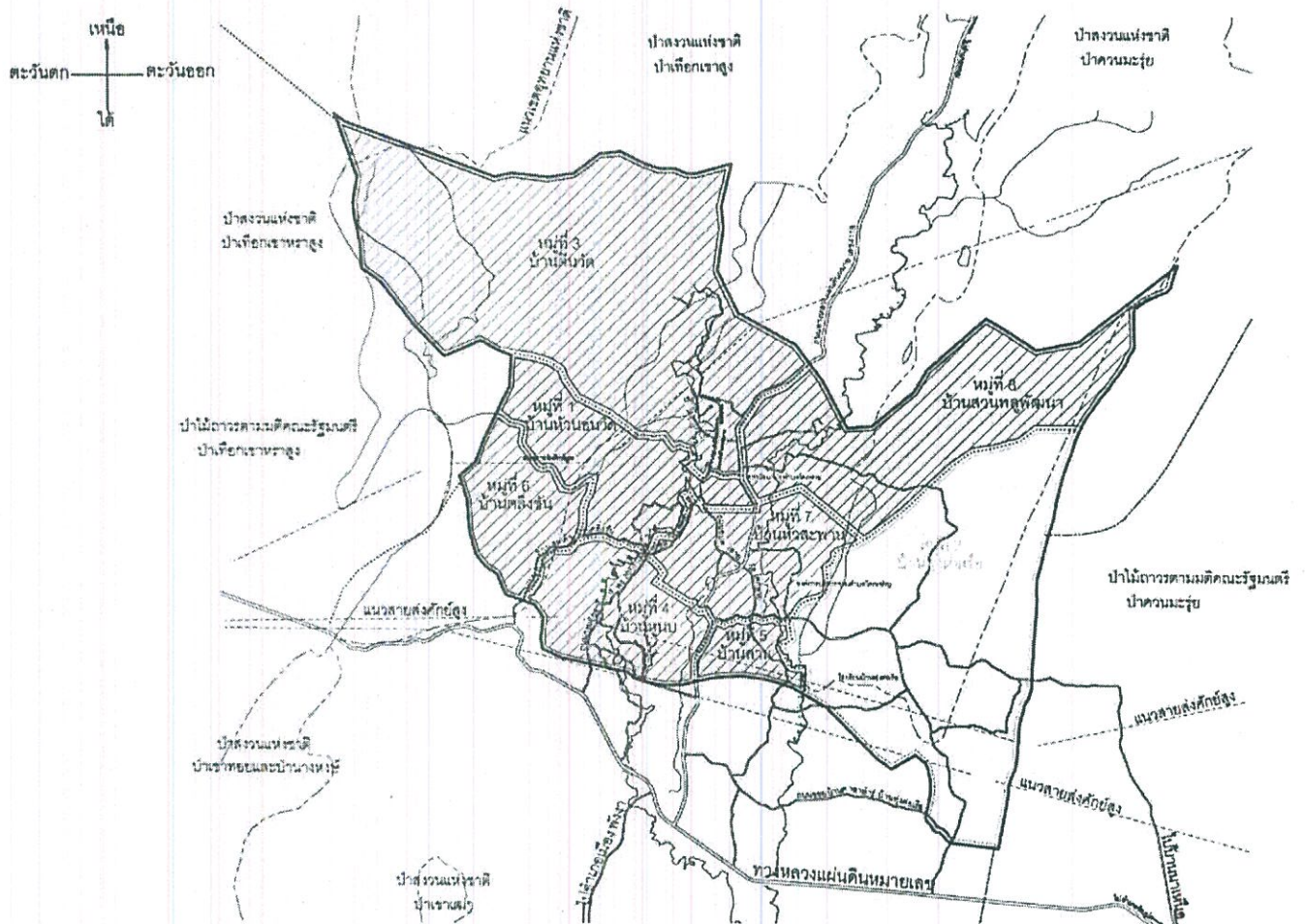

### ๑.๒ ลักษณะภูมิประเทศ

มีลักษณะภูมิประเทศเป็นที่ราบป่าและภูเขา เป็นเทือกเขายาวตลอดแนวทั้งสองด้านของตำบล พื้นที่ราษฎรอาศัยเป็นที่ราบเชิงเขาและมีความชื้น สภาพพื้นที่เหมาะแก่การทำสวน ทำไร่และเลี้ยงสัตว์

### ๑.๓ ลักษณะภูมิอากาศ

มีลักษณะภูมิอากาศแบบมรสุมในเขตร้อนเป็นเหตุให้มีฝนตกชุกเกือบตลอดปี ในหนึ่งปี มี ๒ ฤดู คือ ฤดูร้อน ระหว่างเดือน กุมภาพันธ์ - พฤษภาคม และฤดูฝน จะมีฝนตกชุกในช่วงเดือน มิถุนายน - พฤศจิกายน อุณหภูมิโดยเฉลี่ยอยู่ระหว่าง ๒๑ - ๓๑ องศาเซลเซียส

### ๑.๔ ลักษณะของดิน

ลักษณะดินโดยส่วนใหญ่ในพื้นที่ตำบลโคกเจริญ มีลักษณะเป็นดินร่วนปนดินเหนียว เหมาะแก่การเพาะปลูกพืชสวน พืชไร่ ได้แก่ ยางพาราและปาล์มน้ำมัน เป็นต้น

## ๒. ด้านการเมือง/การปกครอง

### ๒.๑ เขตการปกครอง แบ่งเป็น

- การปกครองท้องถิ่น มีองค์การบริหารส่วนตำบล ๑ แห่ง ได้แก่ องค์การบริหารส่วนตำบล

โคกเจริญ

- การปกครองท้องที่ แบ่งเป็น ๘ หมู่บ้าน ดังนี้

หมู่ที่ ๑ บ้านห้วยอนวัด	ผู้ใหญ่บ้าน	นางสาวยินดี	แสงขวัญ
หมู่ที่ ๒ บ้านทุ่งต่อเรือ	ผู้ใหญ่บ้าน	นายเจริญ	บุญมา
หมู่ที่ ๓ บ้านต้นวัด	กำนัน	นายสุรกุล	ศรีภากร
หมู่ที่ ๔ บ้านหุบ	ผู้ใหญ่บ้าน	นายสมคิด	คงแก้ว
หมู่ที่ ๕ บ้านลาน	ผู้ใหญ่บ้าน	นายชาติ	เทพณรงค์
หมู่ที่ ๖ บ้านตลิ่งชัน	ผู้ใหญ่บ้าน	นายวิชัย	หมาดแท้
หมู่ที่ ๗ บ้านหัวสะพาน	ผู้ใหญ่บ้าน	นายเสรี	ทองเจิม
หมู่ที่ ๘ บ้านสวนพลู	ผู้ใหญ่บ้าน	นายณรงค์	ชวงค์

### ๒.๒ การเลือกตั้ง

องค์การบริหารส่วนตำบลโคกเจริญ มีฐานะเป็นนิติบุคคลและเป็นราชการบริหารส่วนท้องถิ่น องค์ประกอบแบ่งได้ ๒ ส่วน คือ

๑. สภาองค์การบริหารส่วนตำบล ทำหน้าที่นิติบัญญัติ ประกอบด้วย สมาชิกสภาองค์การบริหารส่วนตำบล ที่มาจากการเลือกตั้งจากประชาชนในหมู่บ้าน จำนวน ๘ คน อยู่ในตำแหน่งคราวละ ๔ ปี

๒. คณะผู้บริหาร ทำหน้าที่บริหารกิจการขององค์การบริหารส่วนตำบลตามกฎหมาย ประกอบด้วย นายกองค์การบริหารส่วนตำบล ๑ คน รองนายกองค์การบริหารส่วนตำบล ๒ คน และเลขานุการนายกองค์การบริหารส่วนตำบล จำนวน ๑ คน ซึ่งนายกองค์การบริหารส่วนตำบลเป็นผู้แต่งตั้ง อยู่ในตำแหน่งคราวละ ๔ ปีนับแต่วันเลือกตั้ง

### ๓. ประชากร

#### ๓.๑ ข้อมูลเกี่ยวกับจำนวนประชากร

ข้อมูล	ม.๑	ม.๒	ม.๓	ม.๔	ม.๕	ม.๖	ม.๗	ม.๘	รวม
จากทะเบียนราษฎร (๒๕๖๔) หลังคาเรือน จำนวนประชากร									
ชาย	๑๒๔	๑๖๖	๒๓๔	๑๒๐	๑๐๙	๑๖๑	๑๓๗	๑๔๔	๑,๑๙๕
หญิง	๒๐๑	๒๔๔	๒๙๕	๒๑๒	๑๘๔	๓๔๑	๑๘๐	๑๙๗	๑,๘๕๔
รวม	๒๐๕	๒๔๒	๒๙๙	๒๐๕	๑๘๑	๓๐๑	๒๐๐	๒๐๐	๑,๘๓๓
	๔๐๖	๔๘๖	๕๙๔	๔๑๗	๓๖๕	๖๔๒	๓๘๐	๓๙๗	๓,๖๘๗

(ข้อมูล ณ เดือน สิงหาคม ๒๕๖๔)

#### ๓.๒ ช่วงอายุและจำนวนประชากร

- อายุต่ำกว่า ๑๘ ปี ชาย ๓๙๑ คน หญิง ๓๘๒ คน รวม ๗๗๓ คน
- อายุ ๑๘ - ๖๐ ปี ชาย ๑,๑๙๔ คน หญิง ๑,๑๔๐ คน รวม ๒,๓๓๔ คน
- อายุมากกว่า ๖๐ ปี ชาย ๒๖๙ คน หญิง ๓๑๑ คน รวม ๕๘๐ คน

### ๔. สภาพทางสังคม

#### ๔.๑ การศึกษา

- ศูนย์พัฒนาเด็กเล็ก จำนวน ๒ แห่ง ได้แก่ ศูนย์พัฒนาเด็กเล็กบ้านโคกเจริญ ศูนย์พัฒนาเด็กเล็กและศูนย์พัฒนาเด็กเล็กบ้านดิ่งชัน
- โรงเรียนประถมศึกษา จำนวน ๑ แห่ง ได้แก่ โรงเรียนบ้านโคกเจริญ
- โรงเรียนมัธยมศึกษา (ต้น) จำนวน ๑ แห่ง ได้แก่ โรงเรียนวัดโคกสวาย
- ที่อ่านหนังสือพิมพ์ประจำหมู่บ้าน/ห้องสมุดประชาชน ๘ แห่ง ตั้งอยู่ที่ศาลาหมู่บ้านทุกหมู่ (หมู่ที่ ๑ - หมู่ที่ ๘)

#### ๔.๒ สาธารณสุข

- มีโรงพยาบาลส่งเสริมสุขภาพตำบล จำนวน ๑ แห่ง ได้แก่ โรงพยาบาลส่งเสริมสุขภาพตำบลโคกเจริญ

#### ๔.๓ อาชญากรรม

- มีที่พักสายตรวจ จำนวน ๑ แห่ง ตั้งอยู่หมู่ที่ ๓ บ้านต้นวัด มีเจ้าหน้าที่ตำรวจประจำอยู่ ๑ นาย

#### ๔.๔ ยาเสพติด

องค์การบริหารส่วนตำบลโคกเจริญ มีการดำเนินงานด้านยาเสพติดโดยบูรณาการร่วมกับที่ทำการปกครองอำเภอทาบุด ในการมุ่งเน้นแก้ไขปัญหาเสพติดภายในพื้นที่ และบูรณาการร่วมกับโรงเรียนในเขตพื้นที่ โดยเน้นกลุ่มเป้าหมายเป็นเด็กวัยรุ่น ซึ่งถือว่าเป็นกลุ่มเสี่ยงด้านปัญหาเสพติดในปัจจุบัน

#### ๔.๕ การสังคมสงเคราะห์

- มีการช่วยเหลือสงเคราะห์เบี้ยยังชีพผู้สูงอายุ ผู้พิการ ผู้ด้อยโอกาสและผู้ที่มีภาวะยากลำบาก เป็นรายเดือนทุกเดือน
- มีการสนับสนุนเงินสงเคราะห์ ให้แก่ผู้ยากไร้ที่มีรายได้น้อยภายในตำบล
- มีกิจกรรมการออกเยี่ยมผู้ป่วยติดเตียง โดยร่วมกับผู้นำชุมชน อสม.และพระ ทำการออกไปเยี่ยมผู้ป่วยติดเตียงตามบ้านเพื่อสร้างขวัญกำลังใจให้มีสุขภาพกาย สุขภาพใจและมีอายุที่ยืนนานขึ้น

## ๕. ระบบบริการพื้นฐาน

### ๕.๑ การคมนาคมขนส่ง (ทางบก,ทางน้ำ,ทางราง ฯลฯ)

การคมนาคมในตำบลโคกเจริญ มีเส้นทางการคมนาคมเชื่อมกับทางหลวงแผ่นดินหมายเลข ๔๑๑๘ ซึ่งเป็นเส้นทางเชื่อมต่อระหว่างตำบลโคกเจริญ อำเภอทับปุด จังหวัดพังงา และอำเภอพนม จังหวัดสุราษฎร์ธานี สำหรับถนนภายในหมู่บ้าน เป็นถนนดินลูกรัง คอนกรีต ลาดยาง แอสฟัลต์ติกคอนกรีต

ระบบและโครงข่ายถนน การเชื่อมโยงการจราจรระหว่างถนนแต่ละสาย ในเขตแต่ละหมู่บ้าน มีทั้งถนนคอนกรีตและถนนลูกรัง ส่วนถนนซึ่งเชื่อมต่อระหว่างตำบลมีถนนลาดยางเป็นหลัก ทั้งนี้ในอนาคตควรมีการปรับปรุงระบบถนน โดยกำหนดแนวทางรองรับและเชื่อมต่อการคมนาคม ให้เป็นระบบและมีโครงข่ายที่ดียิ่งขึ้น เพื่ออำนวยความสะดวกให้กับประชาชนตำบลโคกเจริญในการติดต่อระหว่างหมู่บ้านซึ่งจะใช้รถจักรยานยนต์และรถยนต์เป็นพาหนะในการเดินทางติดต่อระหว่างหมู่บ้าน รถรับจ้างมีน้อยมาก

### ๕.๒ การไฟฟ้า

ในเขตตำบลโคกเจริญมีไฟฟ้าเข้าถึงทุกหมู่บ้าน และมีไฟฟ้าใช้เกือบทุกครัวเรือน รับผิดชอบและดำเนินการโดยการไฟฟ้าส่วนภูมิภาคอำเภอทับปุดและการไฟฟ้าส่วนภูมิภาคจังหวัดพังงา ในปัจจุบันสามารถให้บริการได้ครอบคลุมทั่วทั้งตำบล จำนวน ๘ หมู่บ้าน

### ๕.๓ การประปา

ปัจจุบันการประปาภายในเขตพื้นที่รับผิดชอบขององค์การบริหารส่วนตำบลโคกเจริญ มีทั้งระบบประปาหมู่บ้านและประปาภูเขา โดยมีระบบประปาหมู่บ้าน จำนวน ๖ แห่ง ระบบประปาหมู่บ้านเป็นประปาซึ่งผ่านระบบกรองน้ำที่สะอาดใช้ได้ทั้งอุปโภคและบริโภค แต่ระบบส่งน้ำยังไม่ครอบคลุมทุกหมู่บ้าน โดยแหล่งน้ำดิบซึ่งนำมาใช้ในระบบประปาหมู่บ้าน นำมาจากคลองมะรุ่ม คลองไทรมาศ สระน้ำประจำหมู่บ้านต่าง ๆ และมีประปาภูเขาซึ่งเป็นน้ำดิบไม่ได้ผ่านระบบกรองน้ำที่สะอาด จึงใช้ได้เฉพาะการอุปโภคและเพื่อการเกษตร

### ๕.๔ โทรศัพท์

ในเขตองค์การบริหารส่วนตำบลโคกเจริญ มีการสื่อสารที่สำคัญได้แก่ โทรศัพท์บ้านและโทรศัพท์เคลื่อนที่ โดยมีเครือข่ายของโทรศัพท์เคลื่อนที่ที่ใช้ได้อย่างมีประสิทธิภาพ ได้แก่ AIS, DTAC, True และครอบคลุมทุกพื้นที่ภายในตำบล

### ๕.๕ ไปรษณีย์หรือการสื่อสารหรือการขนส่ง และวัสดุ ครุภัณฑ์

เขตองค์การบริหารส่วนตำบลโคกเจริญ ไม่มีจุดบริการของบริษัท ไปรษณีย์ไทย หรือบริษัทขนส่งเอกชนอื่นๆ เนื่องจากมีพื้นที่ติดต่อกับตำบลทับปุดและระยะไม่ไกล การสื่อสารหรือการขนส่งในรูปแบบ จดหมาย วัสดุหรือครุภัณฑ์จึงใช้บริการไปรษณีย์หรือบริษัทขนส่งอื่นๆของตำบลทับปุด

## ๖. ระบบเศรษฐกิจ

### ๖.๑ การเกษตร

ปัจจุบันประชากรในเขตพื้นที่องค์การบริหารส่วนตำบลโคกเจริญ ส่วนใหญ่ประกอบอาชีพเกษตรกรรม ได้แก่ การทำสวนยางพารา สวนปาล์มน้ำมัน สวนผลไม้ และการเลี้ยงสัตว์ ทั้งนี้ การประกอบอาชีพยังต้องพึ่งพาธรรมชาติเป็นส่วนใหญ่

สำหรับอาชีพนอกภาคเกษตรกรรม ได้แก่ การรับจ้างและการค้าขาย โดยส่วนใหญ่การรับจ้างเป็นการรับจ้างแรงงานภายในตำบลและตำบลใกล้เคียง สำหรับการค้าขายเป็นไปตามลักษณะการค้าปลีก ขายสินค้าเบ็ดเตล็ดภายในหมู่บ้าน หรือรับซื้อผลผลิตทางการเกษตรภายในตำบล และนำสินค้าตำบลใกล้เคียงมาจำหน่าย

พื้นที่เกษตรทั้งหมด รวม ๑๖,๓๙๗.๕ ไร่

- ปลูกข้าว	จำนวน	๖.๕	ไร่
- ปลูกปาล์มน้ำมัน	จำนวน	๗,๒๓๘	ไร่
- ปลูกยางพารา	จำนวน	๙,๐๙๒	ไร่
- สวนผสม	จำนวน	๖๑	ไร่

#### ๖.๒ การประมง

ในเขตพื้นที่องค์การบริหารส่วนตำบลโคกเจริญ ไม่มีผู้ทำอาชีพประมงเป็นหลัก มีเพียงเลี้ยงสัตว์น้ำไว้บริโภคภายในครัวเรือนเท่านั้น เช่น การเลี้ยงปลาในบ่อฯ

#### ๖.๓ การปศุสัตว์

การเลี้ยงสัตว์มีจำนวนพอสมควร ซึ่งไม่แพร่หลายมากนัก โดยสัตว์ที่เลี้ยง คือ กระบือ แพะ เป็ด ไก่ ส่วนมากเลี้ยงเพื่อใช้เป็นอาหารในครัวเรือนและจำหน่ายภายในหมู่บ้านเท่านั้น

#### ๖.๔ การบริการ

- มีบริการตัดผม / เสริมสวย	จำนวน	๗	แห่ง
- มีบริการซ่อมรถ	จำนวน	๙	แห่ง
- มีร้านขายของชำ	จำนวน	๓๗	แห่ง
- มีปั้มน้ำมัน	จำนวน	๑	แห่ง
- มีปั้มน้ำมันแบบหยอดเหรียญ	จำนวน	๗	แห่ง

#### ๖.๕ การท่องเที่ยว

องค์การบริหารส่วนตำบลโคกเจริญ มีการปรับปรุงพัฒนาพื้นที่ให้เป็นแหล่งท่องเที่ยวที่สำคัญประจำตำบล ดังนี้

- สวนสาธารณะเฉลิมพระเกียรติบึงนบหลวง ตั้งอยู่ในพื้นที่หมู่ที่ ๔ ตำบลโคกเจริญ อำเภอทับปุด จังหวัดพังงา เป็นพื้นที่ซึ่งมีความเป็นธรรมชาติ มีดอกบัวและสัตว์น้ำนานาชนิดอาศัยอยู่ชุกชุมเหมาะที่จะเป็นสถานที่ท่องเที่ยวและพักผ่อนและใช้ประโยชน์ด้านการเกษตร มีดอกบัวที่บานทั่วบึงตลอดทั้งปี

- วัดโคกสวาย ตั้งอยู่ในพื้นที่หมู่ที่ ๓ ตำบลโคกเจริญ อำเภอทับปุด จังหวัดพังงา เป็นวัดประจำตำบล ซึ่งเป็นสถานที่ยึดเหนี่ยวจิตใจของประชาชนชาวตำบลโคกเจริญที่นับถือศาสนาพุทธ

- สระน้ำบางปุย ตั้งอยู่ในพื้นที่หมู่ที่ ๘ บ้านสวนพลู ตำบลโคกเจริญ อำเภอทับปุด จังหวัดพังงา เป็นสระน้ำธรรมชาติ อยู่บนเนินเขาดิน ซึ่งสามารถพัฒนาให้เป็นสถานที่ท่องเที่ยวพักผ่อนชมธรรมชาติได้อีกแห่งหนึ่งของตำบล

- สระน้ำห้วยลานไทร ตั้งอยู่ในพื้นที่หมู่ที่ ๕ บ้านลาน ตำบลโคกเจริญ อำเภอทับปุด จังหวัดพังงา เป็นสระน้ำที่กำลังพัฒนาเป็นสถานที่ท่องเที่ยวแห่งใหม่ และเป็นสถานที่สำหรับออกกำลังกาย พักผ่อนหย่อนใจของคนในตำบลโคกเจริญ

#### ๖.๖ อุตสาหกรรม

ในเขตพื้นที่องค์การบริหารส่วนตำบลโคกเจริญ มีอุตสาหกรรม ได้แก่ โรงเลื่อยและแปรรูปไม้ยางพารา จำนวน ๑ แห่ง ตั้งอยู่หมู่ที่ ๗ ตำบลโคกเจริญ อำเภอทับปุด จังหวัดพังงา

#### ๖.๗ การพาณิชย์และกลุ่มอาชีพ

องค์การบริหารส่วนตำบลโคกเจริญ มีการส่งเสริมกลุ่มอาชีพในตำบล จำนวน ๑๑ กลุ่ม ได้แก่

- กลุ่มทำไม้กวาดดอกอ้อ ตำบลโคกเจริญ
- กลุ่มกลองยาวโคกเจริญสัมพันธ์ ตำบลโคกเจริญ
- กลุ่มทำข้าวหลาม บ้านห้วยอนวัด หมู่ที่ ๑
- กลุ่มส่งเสริมศิลปะมวยไทย หมู่ที่ ๒

- กลุ่มธนาคารขยะ หมู่ที่ ๓
- กลุ่มเลี้ยงสุกรพันธุ์พื้นเมือง หมู่ที่ ๕
- กลุ่มอนุรักษ์การทำขนมไทยพื้นบ้าน หมู่ที่ ๕
- กลุ่มทำเม็ดมะม่วงหิมพานต์อบแห้ง หมู่ ๖
- กลุ่มทำเครื่องแกงบ้านตลิ่งชัน หมู่ที่ ๖
- กลุ่มทำขนมกาละแม หมู่ ๖
- กลุ่มทำขนมทองม้วน หมู่ ๘

#### ๖.๘ แรงงาน

ในเขตพื้นที่องค์การบริหารส่วนตำบลโคกเจริญ มีแรงงานแฝงซึ่งเป็นทั้งแรงงานต่างด้าว และแรงงานนอกพื้นที่ ประกอบอาชีพรับจ้างทั่วไป

### ๗. ศาสนา ประเพณี วัฒนธรรม

#### ๗.๑ การนับถือศาสนา

- มีประชากรที่นับถือศาสนาพุทธ ประมาณ ๘๐ % โดยอาศัยอยู่ในพื้นที่ หมู่ที่ ๑,๒,๓,๔,๕,๗ และ ๘
- มีประชากรที่นับถือศาสนาอิสลาม ประมาณ ๒๐ % โดยอาศัยอยู่ในพื้นที่ หมู่ที่ ๖ ทั้งหมู่บ้าน และอาศัยอยู่ในพื้นที่หมู่ที่ ๑ กับหมู่ที่ ๔ บางส่วน

#### ๗.๒ ประเพณีและงานประจำปี

องค์การบริหารส่วนตำบลโคกเจริญ มีการบำรุงรักษาศิลปะ จารีตประเพณี ภูมิปัญญาท้องถิ่นและวัฒนธรรมอันดีของท้องถิ่น โดยมีการจัดกิจกรรมงานประเพณีและงานประจำปีต่างๆ ดังนี้

- งานประเพณีลอยกระทง
- งานวันเด็กแห่งชาติ
- งานประเพณีวันสงกรานต์ (รดน้ำผู้สูงอายุ)
- งานประเพณีแห่เทียนพรรษา
- งานประเพณีสมโภชพ่อท่านรักษ์ วัดโคกสวย
- ส่งเสริมกิจกรรมเดือนรอมฎอน

#### ๗.๓ ภูมิปัญญาท้องถิ่น ภาษาถิ่น

องค์การบริหารส่วนตำบลโคกเจริญ มีการบำรุงรักษาศิลปะ จารีตประเพณี ภูมิปัญญาท้องถิ่นและวัฒนธรรมอันดีของท้องถิ่น โดยมีการส่งเสริมภูมิปัญญาท้องถิ่น เพื่อให้อยู่กับชาวตำบลโคกเจริญต่อไป ดังนี้

- การทำบายศรีสู่ขวัญ
- การตีกลองยาว
- การทำลูกประคบสมุนไพร
- การสานเครื่องใช้ไม้ไผ่
- การทำพิลีสื่อไทย (พิลีสงโรง)

#### ๗.๔ สินค้าพื้นเมืองและของที่ระลึก

องค์การบริหารส่วนตำบลโคกเจริญ มีอำนาจหน้าที่ในการส่งเสริมพัฒนาสตรี เด็ก เยาวชน ผู้สูงอายุและผู้พิการ โดยมีการส่งเสริมกลุ่มอาชีพในการผลิตสินค้า/ผลิตภัณฑ์ของตำบล ดังนี้

- ผลิตภัณฑ์ขนมพื้นบ้าน ได้แก่ ขนมทองม้วน ขนมข้าวพอง ขนมลา ข้าวหลาม
- ผลิตภัณฑ์ไม้กวาดดอกอ้อ
- ผลิตภัณฑ์ลูกประคบสมุนไพรสด



## ๘. ทรัพยากรธรรมชาติ

### ๘.๑ น้ำ

ตำบลโคกเจริญ มีแหล่งน้ำที่สำคัญ ดังนี้

- มีลำคลองทำสำคัญ จำนวน ๒ สาย ได้แก่ คลองมะรุ่มและคลองลำไทรมาศ
- มีลำน้ำ ลำห้วย เล็กๆ จำนวน ๙ สาย
- มีบึง หนองและสระน้ำอื่น ๆ จำนวน ๑๒ แห่ง

### ๘.๒ ป่าไม้

- พื้นที่ป่าที่สำคัญ ได้แก่ เทือกเขาสูง ส่วนใหญ่อยู่ในเขตป่าสงวน มีเนื้อที่ประมาณ ๑๓,๕๕๐ ไร่เป็นแหล่งต้นน้ำคลองมะรุ่มและคลองลำไทรมาศที่ไหลผ่านตำบลต่างๆ ในอำเภอ

### ๘.๓ ภูเขา

ภูเขาในเขตพื้นที่ตำบลโคกเจริญ เป็นเทือกเขาทรสูงสลับกับที่ราบ เป็นแนวเขตระหว่างเขตตำบลลำทองกลาง – ตำบลโคกเจริญ – ตำบลบางเหริ่ง

### ๘.๔ ทรัพยากรธรรมชาติที่สำคัญขององค์กรปกครองส่วนท้องถิ่น

- บึงนบหลวง เป็นพื้นที่ซึ่งมีความเป็นธรรมชาติ มีดอกบัวและสัตว์น้ำนานาชนิดอาศัยอยู่ชุกชุมเหมาะที่จะเป็นสถานที่ท่องเที่ยวและพักผ่อนและใช้ประโยชน์ด้านการเกษตร มีดอกบัวที่บานทั่วบึงตลอดทั้งปี
- สระน้ำบางปุย เป็นสระน้ำธรรมชาติ อยู่บนเนินเขาดิน ซึ่งสามารถพัฒนาให้เป็นสถานที่ท่องเที่ยวพักผ่อนชมธรรมชาติได้อีกแห่งหนึ่งของตำบล

## ส่วนที่ ๒ ยุทธศาสตร์การพัฒนาองค์กรปกครองส่วนท้องถิ่น

### ๑. ความสัมพันธ์ระหว่างแผนพัฒนาระดับมหภาค

๑.๑ แผนยุทธศาสตร์ชาติ ๒๐ ปี

๑.๒ แผนพัฒนาเศรษฐกิจและสังคมแห่งชาติ ฉบับที่ ๑๒

๑.๓ แผนพัฒนาภาค/แผนพัฒนาท้องถิ่นจังหวัด/แผนพัฒนาจังหวัด

๑.๔ ยุทธศาสตร์การพัฒนาขององค์กรปกครองส่วนท้องถิ่นในเขตจังหวัดพังงา

### ๒. ยุทธศาสตร์ขององค์กรปกครองส่วนท้องถิ่น

#### ๒.๑ วิสัยทัศน์

“สาธารณูปโภคครอบคลุม ชุมชนเข้มแข็ง เศรษฐกิจก้าวหน้า การศึกษาก้าวไกล ด้วยการบริหารจัดการท้องถิ่นที่ดี”

#### ๒.๒ ยุทธศาสตร์

- ๑) ยุทธศาสตร์การพัฒนาด้านโครงสร้างพื้นฐาน
- ๒) ยุทธศาสตร์การพัฒนาด้านการศึกษา ศาสนาและวัฒนธรรม
- ๓) ยุทธศาสตร์การพัฒนาด้านการท่องเที่ยวและกีฬา
- ๔) ยุทธศาสตร์การพัฒนาด้านการจัดการทรัพยากรธรรมชาติและสิ่งแวดล้อม
- ๕) ยุทธศาสตร์การพัฒนาด้านสาธารณสุขและการพัฒนาคุณภาพชีวิต
- ๖) ยุทธศาสตร์การพัฒนาด้านการเมืองการบริหาร

#### ๒.๓ เป้าประสงค์

๑. เพื่อให้ตำบลโคกเจริญเป็นเมืองน่าอยู่ มีสาธารณูปโภคขั้นพื้นฐานที่ครอบคลุมทั่วถึง
๒. มีการจัดการสิ่งแวดล้อมอย่างเหมาะสมและมีความปลอดภัยในการดำเนินชีวิตประจำวัน
๓. ประชาชนในตำบลทุกกลุ่มมีคุณภาพชีวิตที่ดีและสังคมน่าอยู่
๔. เพิ่มประสิทธิภาพการบริหารจัดการการท่องเที่ยวภายในเขตองค์การบริหารส่วนตำบล
๕. ส่งเสริม สนับสนุนการศึกษา ศาสนา อนุรักษ์ ขนบธรรมเนียม ภูมิปัญญา วัฒนธรรมท้องถิ่น

๖. ชุมชนมีความเข้มแข็ง ร่วมคิด ร่วมทำ และแก้ไขปัญหาภายในชุมชนของตนเองได้อย่างมี ประสิทธิภาพ และเป็นรูปธรรม
๗. แหล่งท่องเที่ยวภายในตำบลโคกเจริญได้รับการพัฒนาและฟื้นฟู
๘. สนับสนุนส่งเสริมการกีฬาและนันทนาการ
๙. ทรัพยากรธรรมชาติภายในตำบลโคกเจริญได้รับการอนุรักษ์ ฟื้นฟู
๑๐. ประชาชนมีความอยู่ดีกินดี พึ่งพาตนเองได้ภายใต้ปรัชญาเศรษฐกิจพอเพียง
๑๑. ประสิทธิภาพการบริหารจัดการองค์กรเป็นไปอย่างถูกต้อง รวดเร็ว สามารถตอบสนองความต้องการของประชาชนได้ตรงตามวัตถุประสงค์

## ๒.๔ ตัวชี้วัด

๑. จำนวนถนนที่เพิ่มขึ้นและได้รับการบำรุงรักษา
๒. จำนวนไฟฟ้าสาธารณะ ระบบประปา ได้รับการก่อสร้าง/บำรุงรักษาและเพิ่มขึ้น
๓. จำนวนประชาชนที่มีรายได้เพิ่มขึ้นจากการประกอบอาชีพเสริม
๔. จำนวนของประชาชนที่ได้รับการส่งเสริม สนับสนุน พัฒนาอาชีพด้านเกษตร ประมงและปศุสัตว์
๕. จำนวนของกิจกรรมที่ประชาชนได้มีส่วนร่วมในการเสริมสร้างความเข้มแข็งให้ชุมชน
๖. จำนวนของจำนวนเด็ก สตรี คนชรา ผู้ด้อยโอกาส คนพิการและผู้ป่วยเอดส์ ที่ได้รับการสงเคราะห์
๗. ร้อยละของจำนวนประชาชนที่ได้รับคำแนะนำ ส่งเสริมให้ความรู้เสริมสร้างคุณภาพชีวิต
๘. ร้อยละของจำนวนประชาชนที่ได้รับความปลอดภัยในการดำเนินการป้องกันบรรเทาสาธารณภัยและการแก้ไขปัญหาเสพติด
๙. ร้อยละที่เพิ่มขึ้นของจำนวนนักเรียนที่ได้รับการส่งเสริม จัดการคุณภาพการศึกษา
๑๐. ร้อยละที่เพิ่มขึ้นของจำนวนประชาชนที่เข้าร่วมกิจกรรมส่งเสริมประเพณี ประเพณี ศาสนาและวัฒนธรรมท้องถิ่น
๑๑. จำนวนของกิจกรรมการส่งเสริม อนุรักษ์ ฟื้นฟูทรัพยากรธรรมชาติและสิ่งแวดล้อม
๑๒. ระดับความสำเร็จของประสิทธิภาพการบริหารจัดการขยะ สิ่งปฏิกูล
๑๓. จำนวนของแหล่งท่องเที่ยวที่ได้รับการพัฒนา ฟื้นฟู
๑๔. จำนวนของบุคลากรด้านการท่องเที่ยวที่ได้รับการพัฒนา
๑๕. จำนวนของประชาชนที่ได้รับการส่งเสริม เสริมสร้างคุณภาพชีวิตของประชาชนในท้องถิ่น
๑๖. จำนวนของประชาชนที่แสดงออกในการมีส่วนร่วมในระบบการเมืองการปกครอง
๑๗. จำนวนของประชาชนและผู้มาติดต่อราชการที่พึงพอใจต่อประสิทธิภาพการบริหารจัดการองค์กร
๑๘. ร้อยละของบุคลากรที่ได้รับการพัฒนา
๑๙. ร้อยละของประชาชน/กลุ่มเป้าหมายได้มีส่วนร่วมในกิจกรรมส่งเสริมการกีฬาภายในตำบล

## ๒.๕ ค่าเป้าหมาย

๑. เพื่อก่อสร้างและซ่อมบำรุงโครงสร้างพื้นฐาน เช่น ถนน ไฟฟ้า ประปา ในเขตองค์การบริหารส่วนตำบล ให้มีความสะดวกและได้มาตรฐาน และเพื่อสนับสนุนยุทธศาสตร์ด้านอื่น ๆ ให้ประสบความสำเร็จ
๒. เพื่อสนับสนุนส่งเสริมพัฒนาการเกษตร สนับสนุนสาธารณสุขและคุณภาพชีวิต เพื่อยกระดับคุณภาพชีวิตของประชาชนภายในตำบล
๓. เพื่อส่งเสริมคุณภาพของคนภายในชุมชนทั้งทางด้านจิตใจ ด้านการศึกษา ด้านสุขภาพอนามัย ด้านสวัสดิการและสังคม ด้านสาธารณสุข ด้านกีฬา ให้มีคุณภาพและพึ่งพาตนเองได้
๔. เพื่อพัฒนาระบบการจัดการสิ่งแวดล้อมอันพึงปรารถนาาร่วมกัน ไม่ให้มีปัญหาภายในชุมชนซึ่งเป็นไปตามแนวทางยุทธศาสตร์พัฒนาจังหวัด

๕. เพื่อสนับสนุนประชาชนทุกภาคส่วนให้มีส่วนร่วมในการพัฒนาและตรวจสอบการทำงานของภาครัฐและให้บรรลุแนวทางการดำเนินงาน ตามยุทธศาสตร์การบริหารราชการให้เป็นไปตามหลักการบริหารจัดการบ้านเมืองที่ดี

## ๒.๖ กลยุทธ์

๑. จัดให้มีสาธารณูปโภคขั้นพื้นฐานครอบคลุมทุกพื้นที่
๒. ให้มีน้ำเพื่อการอุปโภค บริโภค และการเกษตรอย่างเพียงพอ
๓. ให้มีการบำรุงรักษาทางบกและทางน้ำ
๔. บำรุงและส่งเสริมการประกอบอาชีพของราษฎร
๕. ส่งเสริม สนับสนุนการศึกษา ศาสนา ภูมิปัญญาและวัฒนธรรมอันดีของตำบล
๖. ป้องกันบรรเทาสาธารณภัย รวมถึงการป้องกันโรคและระงับโรคติดต่อ
๗. คุ้มครอง ดูแล และบำรุงรักษาทรัพยากรธรรมชาติและสิ่งแวดล้อม
๘. พัฒนาและส่งเสริมการท่องเที่ยวภายในตำบล
๙. สนับสนุน ส่งเสริมการกีฬา
๑๐. ส่งเสริมวิถีชีวิตตามแนวปรัชญาเศรษฐกิจพอเพียง
๑๑. ส่งเสริมการมีส่วนร่วมของประชาชนในการพัฒนาตำบล
๑๒. พัฒนาสังคมและส่งเสริมคุณภาพชีวิตของประชาชนทุกกลุ่มสู่ความเข้มแข็งอย่างยั่งยืน

## ๒.๗ จุดยืนทางยุทธศาสตร์

องค์การบริหารส่วนตำบลโคกเจริญ กำหนดจุดยืนทางยุทธศาสตร์ (Positioning) คือ เป็นเมืองนำอยู่สาธารณูปโภคขั้นพื้นฐานครอบคลุมทุกพื้นที่ มีภูมิคุ้มกันทางสังคมเพื่อให้ชุมชนมีรากฐานที่เข้มแข็ง

## ๒.๘ ความเชื่อมโยงของยุทธศาสตร์ในภาพรวม

จากประเด็นความเชื่อมโยงยุทธศาสตร์ที่สำคัญของแผนพัฒนาเศรษฐกิจและสังคมแห่งชาติฉบับที่ ๑๒ ยุทธศาสตร์ชาติ และยุทธศาสตร์จังหวัด จะเห็นได้ว่ามีความเชื่อมโยงกันอย่างชัดเจนในการนำมาเป็นแนวทางกำหนดประเด็นยุทธศาสตร์การพัฒนาขององค์กรปกครองส่วนท้องถิ่น ซึ่งการกำหนดประเด็นยุทธศาสตร์การพัฒนาที่ชัดเจนจะเป็นการเตรียมการพัฒนา เป็นการนำภูมิคุ้มกันที่มีอยู่ พร้อมทั้งเร่งสร้างภูมิคุ้มกันในท้องถิ่นให้เข้มแข็งขึ้น เพื่อเตรียมความพร้อมของคน สังคม และระบบเศรษฐกิจของชุมชนให้สามารถปรับตัวรองรับผลกระทบจากการสภาวะการเปลี่ยนแปลงได้อย่างเหมาะสม โดยให้ความสำคัญกับการพัฒนาคน สังคมเศรษฐกิจภายในชุมชนให้มีคุณภาพใช้ทรัพยากรที่มีอยู่ภายในชุมชนอย่างคุ้มค่าและเกิดประโยชน์สูงสุด รวมทั้งสร้างโอกาสทางเศรษฐกิจด้วยฐานความรู้ เทคโนโลยี นวัตกรรม และความคิดสร้างสรรค์ บนพื้นฐานการผลิตและการบริโภคที่เป็นมิตรต่อสิ่งแวดล้อม ซึ่งจะนำไปสู่การพัฒนาเพื่อประโยชน์สุขที่ยั่งยืนของชุมชนตามหลักปรัชญาของเศรษฐกิจพอเพียง

### ๓. การวิเคราะห์เพื่อพัฒนาท้องถิ่น

#### ๓.๑ การวิเคราะห์กรอบการจัดทำยุทธศาสตร์ขององค์กรปกครองส่วนท้องถิ่น

(ใช้การวิเคราะห์ SWOT Analysis/Demand (Demand Analysis)/Global Demand และ Trend ปัจจัยและสถานการณ์การเปลี่ยนแปลงที่มีผลต่อการพัฒนา อย่างน้อยต้องประกอบด้วย การวิเคราะห์ศักยภาพด้านเศรษฐกิจ ด้านสังคม ด้านการศึกษา ด้านผังเมือง ด้านเทคโนโลยี ด้านทรัพยากรธรรมชาติและสิ่งแวดล้อม)

แนวทางการพัฒนา	จุดแข็ง / โอกาส	จุดอ่อน/อุปสรรค
ด้านเศรษฐกิจ	<p><u>จุดแข็ง</u></p> <ul style="list-style-type: none"> <li>- ทรัพยากรธรรมชาติในตำบลโคกเจริญอุดมสมบูรณ์ ทั้งผิวดิน และมีแหล่งน้ำอุดมสมบูรณ์</li> <li>- พื้นที่ส่วนใหญ่เป็นพื้นที่เกษตรกรรม</li> <li>- การเกษตรที่เป็นฐานหลักที่สามารถรองรับวิกฤตเศรษฐกิจได้ เป็นแหล่งตลาดที่สำคัญ</li> <li>- มีแหล่งท่องเที่ยวทางศาสนาซึ่งเป็นแหล่งท่องเที่ยวสำคัญของจังหวัด</li> </ul> <p><u>โอกาส</u></p> <ul style="list-style-type: none"> <li>- เป็นพื้นที่ซึ่งจังหวัดพังกำหนดให้เป็นพื้นที่ท่องเที่ยวหลักของจังหวัด</li> <li>- รัฐบาลสนับสนุนนโยบายกระจายอำนาจให้แก่ท้องถิ่น</li> </ul>	<p><u>จุดอ่อน</u></p> <ul style="list-style-type: none"> <li>- เกษตรกรในพื้นที่ไม่มีเอกลักษณ์ที่ดินทำกิน</li> <li>- ขาดบุคลากรผู้รู้ด้านภาษา / การท่องเที่ยว</li> <li>- ขาดการประชาสัมพันธ์แหล่งท่องเที่ยวให้ประชาชนทั่วไปได้รู้จัก</li> <li>- ขาดศูนย์บริการท่องเที่ยวครบวงจร</li> <li>- ขาดการรวมกลุ่มที่เข้มแข็งเพื่อร่วมกันเป็นกลุ่มผู้ผลิตบางกลุ่ม</li> <li>- ปัญหาหนี้สินของเกษตรกร</li> </ul> <p><u>อุปสรรค</u></p> <ul style="list-style-type: none"> <li>- สินค้าการเกษตรราคาตกต่ำ</li> <li>- สภาพอากาศทำให้ผลผลิตทางการเกษตรไม่ได้รับผลเท่าที่ควร</li> <li>- ภาวการณ์ทางเศรษฐกิจในระดับประเทศ ภูมิภาคส่งผลกระทบต่อการพัฒนาท้องถิ่น</li> </ul>
ด้านการศึกษา ศาสนา และ วัฒนธรรม	<p><u>จุดแข็ง</u></p> <ul style="list-style-type: none"> <li>- มีแหล่งท่องเที่ยวที่เป็นศูนย์กลางทางศาสนาและศูนย์รวมจิตใจของประชาชนในพื้นที่</li> <li>- มีวัฒนธรรม ประเพณีท้องถิ่น</li> <li>- ประชาชนมีส่วนร่วมในการสืบสานวัฒนธรรม ประเพณีท้องถิ่น</li> <li>- มีศาสนาเป็นศูนย์รวมจิตใจ ประชาชนมีจิตใจโอบอ้อมอารี เอื้อเฟื้อเผื่อแผ่</li> <li>- มีสถานศึกษาในระดับประถมศึกษา/มัธยมศึกษา ในตำบลที่มีความพร้อมมีศักยภาพในการจัดการศึกษา</li> <li>- มีวัดเป็นสถานที่ที่สามารถพัฒนาและเสริมสร้างความพร้อมให้เป็นแหล่งวัฒนธรรม</li> </ul> <p><u>โอกาส</u></p> <ul style="list-style-type: none"> <li>- พ.ร.บ.การศึกษาแห่งชาติจะทำให้ภายในจังหวัดมีการจัดการศึกษาที่สอดคล้องกับความต้องการของท้องถิ่นต่างๆ ในเขตจังหวัด</li> <li>- รัฐบาลสนับสนุนให้แต่ละท้องถิ่นมีบทบาทในการอนุรักษ์ ฟื้นฟู เผยแพร่ถ่ายทอดวัฒนธรรม ประเพณี และภูมิปัญญาท้องถิ่นมากขึ้น</li> </ul>	<p><u>จุดอ่อน</u></p> <ul style="list-style-type: none"> <li>- การแพร่หลายของวัฒนธรรมผ่านทางเทคโนโลยีการสื่อสารซึ่งไร้ขอบเขต</li> <li>- ค่านิยมยึดติดกับวัตถุสิ่งของและบริโภคฟุ่มเฟือยแพร่กระจายเพิ่มมากขึ้น</li> </ul> <p><u>อุปสรรค</u></p> <ul style="list-style-type: none"> <li>- สื่อต่างๆ เช่น โทรทัศน์ อินเทอร์เน็ต เข้ามีอิทธิพลต่อเด็กและเยาวชน ทำให้กระแสบริโภคนิยมและวัตถุนิยมรุนแรงมากขึ้น ทำลายวิถีชีวิตดั้งเดิมของประชาชน</li> </ul>

แนวทางการพัฒนา	จุดแข็ง / โอกาส	จุดอ่อน/อุปสรรค
ด้านสาธารณสุขและการส่งเสริมคุณภาพชีวิต	<p><b>จุดแข็ง</b></p> <ul style="list-style-type: none"> <li>- มีโรงพยาบาลส่งเสริมสุขภาพตำบลโคกเจริญสามารถให้บริการด้านสาธารณสุขพื้นฐานแก่ประชาชนในพื้นที่</li> </ul> <p><b>โอกาส</b></p> <ul style="list-style-type: none"> <li>- ประชาชนสามารถเข้ารับการรักษาพยาบาลในโรงพยาบาลได้ง่ายเนื่องจากเป็นพื้นที่ไม่ห่างไกล</li> </ul>	<p><b>จุดอ่อน</b></p> <ul style="list-style-type: none"> <li>- ประชาชนบางกลุ่มไม่ใส่ใจสุขภาพอนามัยและอนามัยสิ่งแวดล้อม</li> </ul> <p><b>อุปสรรค</b></p> <ul style="list-style-type: none"> <li>- ประชาชนขาดความรู้ในการป้องกันตนเองเมื่อเกิดการแพร่ระบาดของเชื้อโรค</li> <li>- ความไม่พร้อมด้านวัคซีนในการป้องกันโรคระบาด</li> <li>- กลุ่มผู้ด้อยโอกาส ผู้สูงอายุ ผู้พิการ ไม่ทราบสวัสดิการของตนเอง จึงไม่ได้ขอรับการช่วยเหลือจากหน่วยงาน</li> </ul>
ด้านพัฒนาการเมืองและการบริหาร	<p><b>จุดแข็ง</b></p> <ul style="list-style-type: none"> <li>- รัฐบาลสนับสนุนนโยบายกระจายอำนาจให้แก่ท้องถิ่น</li> <li>- อบต. มีสถานะทางกฎหมายเป็นบุคคลแยกต่างหากออกจากรัฐส่วนกลาง มีพื้นที่ มีอำนาจหน้าที่เป็นของตัวเองในเรื่องต่างๆ ไม่ว่าจะเป็นทางด้านการบริหารงาน การคลัง การบริหารงานบุคคล รวมถึงมีความสามารถในอันที่จะให้ราษฎรในท้องถิ่นสามารถกำหนดเจตจำนงในการปกครองตนเองได้ผ่านทางการเลือกตั้งตัวแทนเข้าบริหารงานในองค์กรปกครองส่วนท้องถิ่น</li> </ul> <p><b>โอกาส</b></p> <p>รัฐบาลเน้นการให้สิทธิเสรีภาพแก่ประชาชน ส่งเสริมการกระจายอำนาจสู่ท้องถิ่นและเปิดโอกาสการมีส่วนร่วมของประชาชน</p> <ul style="list-style-type: none"> <li>- มีการให้ความร่วมมือระหว่างองค์กรปกครองส่วนท้องถิ่น</li> </ul>	<p><b>จุดอ่อน</b></p> <ul style="list-style-type: none"> <li>- ประชาชนขาดความรู้เกี่ยวกับระเบียบ/กฎหมายที่เกี่ยวข้อง</li> </ul> <p><b>อุปสรรค</b></p> <ul style="list-style-type: none"> <li>- ประชาชนขาดความรู้ความเข้าใจในบทบาทการมีส่วนร่วมของการพัฒนาท้องถิ่น</li> </ul>
ด้านการพัฒนาสังคม	<p><b>จุดแข็ง</b></p> <ul style="list-style-type: none"> <li>- ประชาชนภายในท้องถิ่น มีความสัมพันธ์แบบเครือญาติช่วยเหลือเกื้อกูลกัน</li> <li>- มีความร่วมมือกันทุกฝ่ายไม่มีความขัดแย้งกันเองในชุมชน</li> <li>- พ.ร.บ.กระจายอำนาจองค์กรปกครองส่วนท้องถิ่น พ.ศ.๒๕๔๒ ได้ให้อำนาจหน้าที่ อบต. ในการจัดบริการสาธารณะทางด้านสวัสดิการสังคมและพัฒนาชุมชนกว้างขวางมากขึ้น</li> </ul> <p><b>โอกาส</b></p> <ul style="list-style-type: none"> <li>- รัฐบาลมีนโยบายในการป้องกันและแก้ไขปัญหา ยาเสพติดอย่างจริงจัง ซึ่งถือเป็นวาระแห่งชาติ</li> </ul>	<p><b>จุดอ่อน</b></p> <ul style="list-style-type: none"> <li>- ปัญหาความไม่ปลอดภัยในชีวิตและทรัพย์สิน</li> <li>- กลุ่มองค์กรต่างๆ ไม่เข้มแข็ง</li> <li>- การแพร่ระบาดของยาเสพติดในหมู่บ้าน</li> </ul> <p><b>อุปสรรค</b></p> <ul style="list-style-type: none"> <li>- ประชาชนไม่ให้ความร่วมมือในการพัฒนาท้องถิ่น</li> <li>- มีประชากรแฝง ซึ่งส่วนใหญ่เป็นแรงงานต่างด้าว การป้องกันและแก้ไขปัญหาจึงทำได้ยาก</li> </ul>

แนวทางการพัฒนา	จุดแข็ง / โอกาส	จุดอ่อน/อุปสรรค
ด้านทรัพยากรธรรมชาติและสิ่งแวดล้อม	<p><b>จุดแข็ง</b></p> <ul style="list-style-type: none"> <li>- ทรัพยากรธรรมชาติในตำบลโคกเจริญอุดมสมบูรณ์ ทั้งผิวดิน และมีแหล่งน้ำอุดมสมบูรณ์</li> <li>- มีระบบนิเวศที่เหมาะสมที่จะเป็นเมืองน่าอยู่น่าอาศัยและน่าท่องเที่ยว</li> <li>- สภาพแวดล้อมยังมีสภาพที่ดีเนื่องจากยังไม่มีอุตสาหกรรมและชุมชนยังไม่หนาแน่น</li> </ul> <p><b>โอกาส</b></p> <ul style="list-style-type: none"> <li>- เป็นพื้นที่ซึ่งจังหวัดพังกำหนดให้เป็นพื้นที่ท่องเที่ยวหลักของจังหวัด</li> <li>- รัฐบาลมีนโยบายและให้ความสำคัญกับการอนุรักษ์ทรัพยากรธรรมชาติ รวมถึงการป้องกันและแก้ไขปัญหาสิ่งแวดล้อม</li> </ul>	<p><b>จุดอ่อน</b></p> <ul style="list-style-type: none"> <li>- งบประมาณในการพัฒนามีจำนวนจำกัด</li> <li>- ไม่สามารถพัฒนาแหล่งน้ำภายในตำบลได้อย่างเต็มที่</li> <li>- ชุมชนมีส่วนร่วมในการบริหารจัดการของท้องถิ่นน้อย</li> <li>- สภาพพื้นที่ส่วนใหญ่เป็นที่ราชพัสดุที่สาธารณชนที่ดินเขตป่าสงวนแห่งชาติถูกบุกรุกเป็นจำนวนมาก</li> </ul> <p><b>อุปสรรค</b></p> <ul style="list-style-type: none"> <li>- ช่วงฤดูฝนจะมีฝนตกหนัก และในช่วงฤดูแล้งจะมีสภาพอากาศที่แล้งยาวนาน</li> <li>- ตำบลโคกเจริญไม่มีสถานที่สำหรับกำจัดขยะมูลฝอยและสิ่งปฏิกูล</li> </ul>

โดยสรุปองค์การบริหารส่วนตำบลโคกเจริญมีปัจจัยที่เป็น จุดแข็ง จุดอ่อน โอกาส และอุปสรรคต่อการพัฒนาท้องถิ่น ดังนี้

#### ปัจจัยภายใน

##### จุดแข็ง (Strength = S)

๑. ทรัพยากรธรรมชาติในตำบลโคกเจริญอุดมสมบูรณ์ ทั้งผิวดิน และมีแหล่งน้ำอุดมสมบูรณ์
๒. มีวัดโคกสวยที่เป็นศูนย์กลางทางศาสนาและศูนย์รวมจิตใจของประชาชนในพื้นที่
๓. พื้นที่ส่วนใหญ่เป็นพื้นที่เกษตรกรรม
๔. ประชาชนมีความสัมพันธ์แบบเครือญาติช่วยเหลือเกื้อกูลกัน
๕. มีระบบนิเวศที่เหมาะสมที่จะเป็นเมืองน่าอยู่น่าอาศัยและน่าท่องเที่ยว

##### จุดอ่อน (Weakness = W)

๑. ขาดการประชาสัมพันธ์แหล่งท่องเที่ยวให้ประชาชนทั่วไปได้รู้จัก
๒. บริการด้านโครงสร้างพื้นฐานไม่ทั่วถึง
๓. ขาดศูนย์บริการท่องเที่ยวครบวงจร
๔. ขาดความรู้ / ผู้รู้ด้านภาษา / การท่องเที่ยว / อาชีพเสริม
๕. งบประมาณมีจำนวนจำกัด
๖. เกษตรกรในพื้นที่ไม่มีเอกสิทธิ์ในที่ดินทำกิน
๗. ไม่สามารถพัฒนาแหล่งน้ำภายในตำบลได้อย่างเต็มที่
๘. ชุมชนมีส่วนร่วมในการบริหารจัดการของท้องถิ่นน้อย
๙. ช่วงฤดูฝนจะมีฝนตกหนักและในช่วงฤดูแล้งจะมีสภาพอากาศที่แล้งยาวนาน

#### ปัจจัยภายนอก

##### โอกาส (Opportunity = O)

๑. เป็นพื้นที่ซึ่งจังหวัดพังกำหนดให้เป็นพื้นที่ท่องเที่ยวหลักของจังหวัด
๒. มีการให้ความร่วมมือระหว่างองค์กรปกครองส่วนท้องถิ่น
๓. ได้รับความช่วยเหลือจากองค์กรต่างๆ
๔. รัฐบาลสนับสนุนนโยบายกระจายอำนาจให้แก่ท้องถิ่น

### อุปสรรค (Threat = T)

๑. สิ้นค้าการเกษตรราคาตกต่ำ
๒. เกิดปัญหาภัยแล้ง ทำให้ขาดแคลนน้ำอุปโภค - บริโภค
๓. แรงงานต่างด้าวก่อให้เกิดปัญหาสังคมในพื้นที่
๔. สภาพพื้นที่ส่วนใหญ่เป็นที่ราชพัสดุที่สาธารณะที่ดินเขตป่าสงวนแห่งชาติถูกบุกรุกเป็นจำนวนมาก
๕. ประชาชนขาดความเข้าใจในบทบาทการมีส่วนร่วมในการพัฒนาท้องถิ่น
๖. ประชาชนขาดความรู้ในการป้องกันตนเองเมื่อเกิดการแพร่ระบาดของเชื้อโรค
๗. ความไม่พร้อมด้านวัคซีนในการป้องกันโรคระบาด

### ๓.๒ การประเมินสถานการณ์สภาพแวดล้อมภายนอกที่เกี่ยวข้อง

ผลการวิเคราะห์สภาพทางกายภาพขององค์การบริหารส่วนตำบลโคกเจริญและบริเวณพื้นที่ต่อเนื่องสามารถสรุปภาพปัญหาภายในพื้นที่ตำบลโคกเจริญ ได้ดังนี้

๑) ปัญหาทางด้านกายภาพ ปัญหาของสภาพพื้นที่ เนื่องจากองค์การบริหารส่วนตำบลโคกเจริญ มีสภาพพื้นที่เป็นเทือกเขาสลับพื้นที่ราบ เมื่อถึงฤดูฝนก็มีน้ำเอ่อล้นท่วมพื้นที่การเกษตรและที่อยู่อาศัย เป็นบางพื้นที่เนื่องจากปริมาณน้ำฝนมีมาก ฝนตกสะสมบนภูเขาซึ่งอาจเกิดดินโคลนถล่มได้ง่าย

๒) ปัญหาด้านการคมนาคมขนส่ง เนื่องด้วยข้อจำกัดด้านงบประมาณ ซึ่งไม่สามารถดำเนินการแก้ไขปัญหาด้านการคมนาคมขนส่งของพื้นที่ตำบลได้ทั้งหมด ถนนส่วนใหญ่ภายในตำบลเป็นถนน คอนกรีตและถนนลูกรัง ซึ่งในส่วนของถนนลูกรัง หลายเส้นทางเมื่อเกิดภาวะฝนตกหนักติดต่อกันก็จะก่อให้เกิดผิวถนนชำรุด ขรุขระ เป็นหลุมเป็นบ่อ การเดินทางคมนาคมและขนส่งผลผลิตทางการเกษตรเป็นไปด้วยความยากลำบาก ล่าช้าและเป็นอันตราย

๓) ปัญหาขาดแคลนน้ำเพื่อการเกษตรและน้ำสำหรับอุปโภคบริโภค เนื่องจากพื้นที่มีการประกอบอาชีพหลัก คือ อาชีพการเกษตรกรรม เป็นส่วนใหญ่ทำให้มีความต้องการใช้น้ำค่อนข้างมาก และยังไม่มียระบบจัดเก็บน้ำเพื่อใช้ในฤดูแล้งที่มีประสิทธิภาพและเพียงพอต่อปริมาณการใช้

๓.๓ ความเชื่อมโยงยุทธศาสตร์การพัฒนาจังหวัดกับยุทธศาสตร์การพัฒนาขององค์การบริหารส่วนตำบลโคกเจริญ  
 โครงสร้างเชื่อมโยงแผนยุทธศาสตร์การพัฒนาขององค์การบริหารส่วนตำบลโคกเจริญ พ.ศ.๒๕๖๑-๒๕๖๕

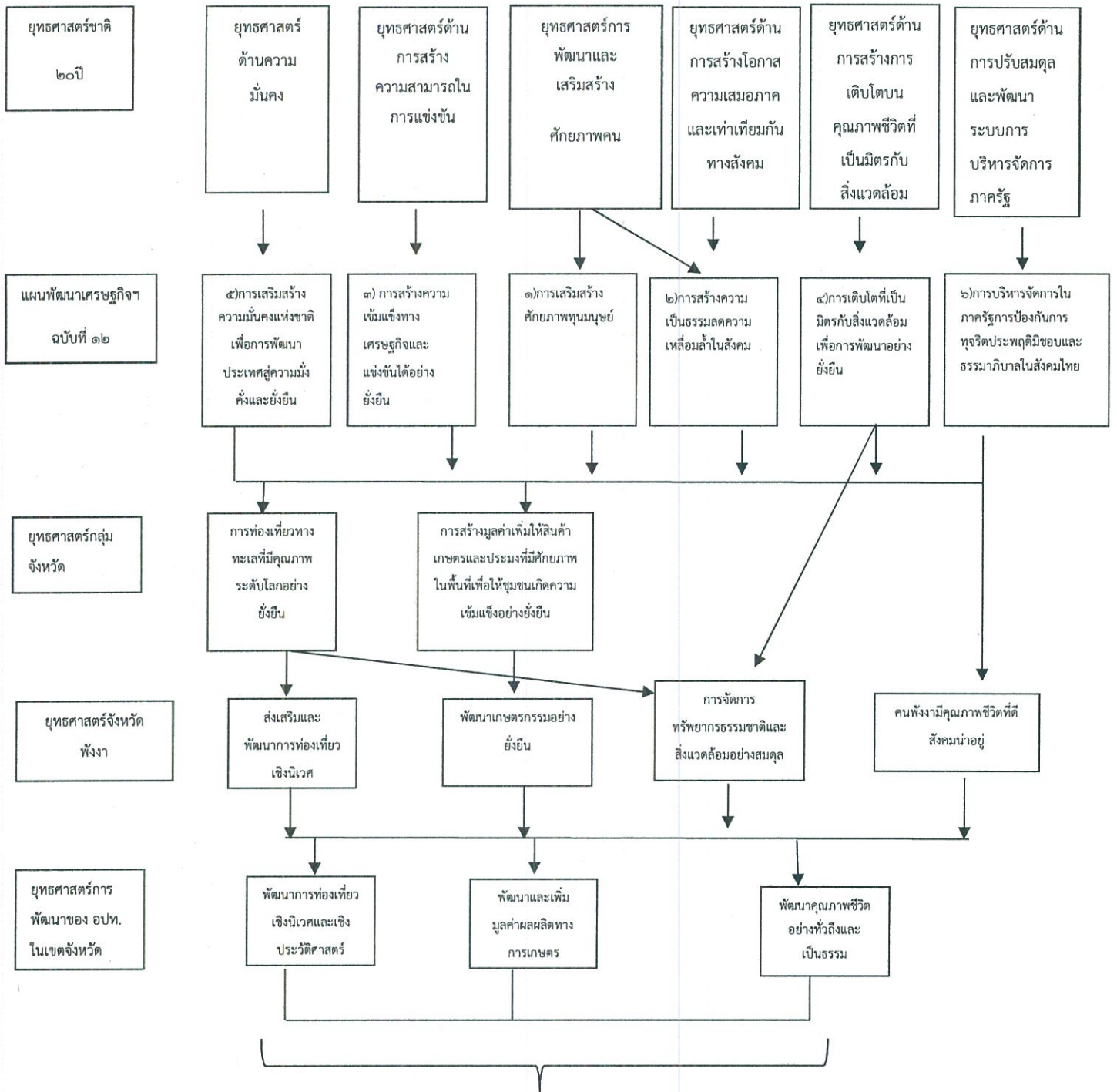



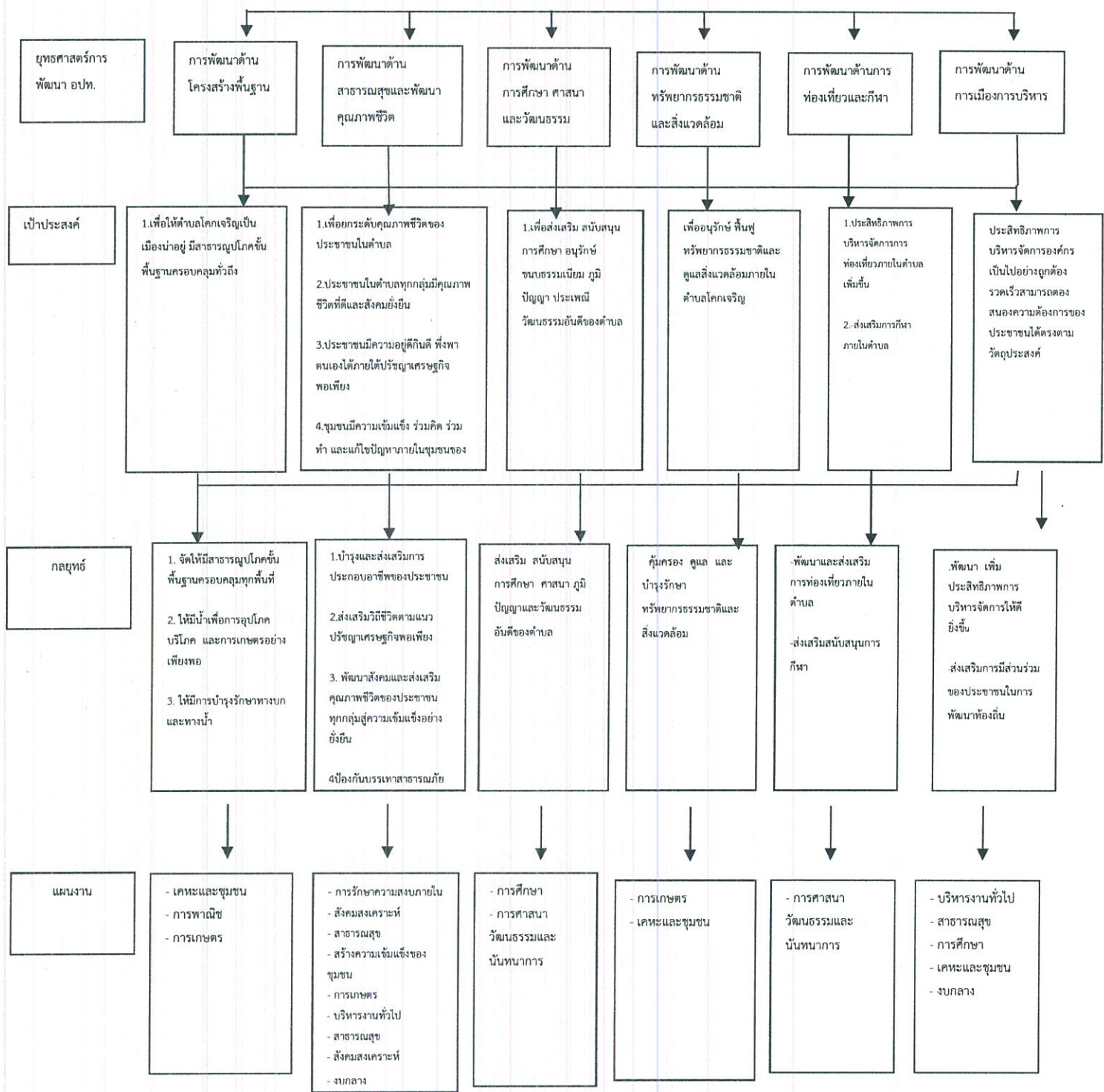

ผลผลิต/โครงการ

<p>๑. ก่อสร้างถนน คสล / ปรับปรุงซ่อมแซมถนน/ บุกเบิกถนน</p> <p>๒. ก่อสร้าง/วางท่อระบายน้ำ /ท่อลอดเหลี่ยม /เขื่อน /ฝาย / สะพาน</p> <p>๓. ขุดลอกคลอง/ คูระบายน้ำ บ่อน้ำตื้น / สระน้ำ/อ่างเก็บน้ำ สาธารณะต่างๆ</p> <p>๔. ก่อสร้าง/ปรับปรุงระบบประปาหมู่บ้าน</p> <p>๕. วางท่อขยายเขตประปา</p> <p>๖. ขยายเขตไฟฟ้า</p> <p>๗. เพิ่มไฟฟ้าส่องสว่างสาธารณะ</p> <p>๘. งานอื่นๆ</p>	<p>๑. ฝึกอบรมอาชีพส่งเสริมอาชีพให้ประชาชนและกลุ่มต่างๆ</p> <p>๒. ส่งเสริมการรวมกลุ่มอาชีพ และการจัดตั้งวิสาหกิจชุมชน</p> <p>๓. ส่งเสริมการเลี้ยงสัตว์ประเภทต่างๆ</p> <p>๔. การเพิ่มศักยภาพผู้นำชุมชน</p> <p>๕. ส่งเสริมกระบวนการมีส่วนร่วมของประชาชนในการจัดทำแผนพัฒนาและแผนชุมชน</p> <p>๖. สงเคราะห์เด็ก สตรี ผู้สูงอายุ ฯลฯ เช่น สงเคราะห์ เบี้ยยังชีพ ผู้สูงอายุ ผู้พิการ</p> <p>๗. รณรงค์ป้องกันโรคติดต่อ ควบคุม โรคระบาดต่างๆ</p> <p>๘. การรักษาความปลอดภัยในชีวิตและทรัพย์สินของประชาชน</p> <p>๙. กิจกรรมป้องกันบรรเทาสาธารณภัย</p> <p>๑๐. การแก้ไขปัญหาเสพติด</p> <p>๑๑. การช่วยเหลือผู้ประสบภัย</p> <p>๑๒. การแข่งขันกีฬาต้านยาเสพติด</p> <p>๑๓. การจัดงานวันผู้สูงอายุ</p> <p>๑๔. กิจกรรมลดความรุนแรงในครอบครัว</p> <p>๑๕. รณรงค์ป้องกันการให้ความรู้การตั้งครุฑไม้พร้อม</p> <p>๑๖. กิจกรรมปกป้องสถาบันสำคัญของชาติ</p> <p>๑๗. กิจกรรมเฉลิมพระเกียรติ</p> <p>๑๘. กิจกรรมรณรงค์ป้องกันโรคเอดส์</p> <p>๑๙. การดำเนินกิจกรรมอื่นเนื่องมาจากพระราชดำริ</p> <p>๒๐. ส่งเสริมกลุ่มอาชีพต่าง ๆ</p> <p>๒๑. ส่งเสริมการดำเนินชีวิตตามแนวปรัชญาเศรษฐกิจพอเพียง</p> <p>๒๒. สมทบกองทุนสวัสดิการชุมชน</p> <p>๒๓. สมทบกองทุนหลักประกันสุขภาพ</p> <p>๒๔. อุดหนุนงบประมาณการสกัดกั้นยาเสพติดในพื้นที่ตอนใน</p> <p>๒๕. อุดหนุนงบประมาณให้แก่หน่วยงานอื่นจัดงานราชพิธีและรัฐพิธี</p> <p>๒๖. งานอื่นๆ</p>	<p>๑. สนับสนุนการจัดทำอาหารกลางวันให้แก่สถานศึกษาในพื้นที่</p> <p>๒. จัดทำอาหารเสริม (นม) ให้แก่เด็กนักเรียนโรงเรียนในเขตพื้นที่</p> <p>๓. ส่งเสริมและสนับสนุนการศึกษาภายในตำบล</p> <p>๔. การจัดงานวันประเพณีต่างๆ เช่น ลอยกระทง</p> <p>๕. กิจกรรมอบรมคุณธรรมจริยธรรมให้แก่เด็กเยาวชน</p> <p>๖. กิจกรรมการจัดงานประเพณีแห่เทียนพรรษา</p> <p>๗. การจัดงานประเพณีวัฒนธรรมท้องถิ่นอื่นๆ</p> <p>๘. งานอื่นๆ</p>	<p>๑. การส่งเสริมสนับสนุนรณรงค์การอนุรักษ์ ดูแลทรัพยากรธรรมชาติและสิ่งแวดล้อม</p> <p>๒. การบริหารจัดการขยะภายในตำบล</p> <p>๓. การรณรงค์การคัดแยกขยะ</p> <p>๔. งานอื่นๆ</p>	<p>๑. ปรับภูมิทัศน์แหล่งท่องเที่ยวภายในตำบล</p> <p>๒. จัดทำสื่อประชาสัมพันธ์การท่องเที่ยว</p> <p>๓. ส่งเสริมการออกกำลังกายให้ประชาชนภายในตำบล</p> <p>๔. สนับสนุนการแข่งขันกีฬาระหว่างตำบลต่างๆ</p> <p>๕. การแข่งขันกีฬาด้านยาเสพติด</p> <p>๖. งานอื่นๆ</p>	<p>๑. ส่งเสริมสนับสนุนกิจกรรมที่เกี่ยวข้องกับระบบการปกครอง</p> <p>๒. เพิ่มประสิทธิภาพระบบการจัดเก็บภาษี</p> <p>๓. จัดทำครุภัณฑ์ที่จำเป็น</p> <p>๔. การฝึกอบรมเพิ่มประสิทธิภาพการปฏิบัติของบุคลากร</p> <p>๕. ฝึกอบรมและศึกษาดูงานของบุคลากรท้องถิ่นและเครือข่าย</p> <p>๕. การจัดการเลือกตั้ง</p> <p>๖. การจัดทำทะเบียนแผนที่ภาษี</p> <p>๗. เงินสำรองจ่าย</p> <p>๘. เงินสมทบกองทุนประกันสังคม</p> <p>๙. เงินสมทบกองทุนบำเหน็จบำนาญ</p> <p>๑๐. อุดหนุนงบประมาณศูนย์รวมข้อมูลข่าวสารการซื้อหรือการจ้าง</p> <p>๑๑. งานอื่นๆ</p>
---	--	---	--	--	--

ส่วนที่ ๓ การนำแผนพัฒนาท้องถิ่นไปสู่การปฏิบัติ

๑. ยุทธศาสตร์การพัฒนาและแผนงาน

ที่	ยุทธศาสตร์	ด้าน	แผนงาน	หน่วยงาน รับผิดชอบหลัก	หน่วยงาน สนับสนุน
๑	ยุทธศาสตร์การพัฒนา ด้านโครงสร้างพื้นฐาน	ด้านบริการชุมชนและสังคม ด้านการเศรษฐกิจ	แผนงานเคหะและชุมชน แผนงานอุตสาหกรรมและการโยธา แผนงานการพาณิชย์	กองช่าง	สำนักปลัด กองคลัง
๒	ยุทธศาสตร์การพัฒนา ด้านการศึกษา ศาสนา และวัฒนธรรม	ด้านบริการชุมชนและสังคม	แผนงานการศึกษา แผนงานการศาสนา วัฒนธรรมและ นันทนาการ	กองการศึกษาฯ สำนักปลัด	กองคลัง กองช่าง
๓	ยุทธศาสตร์การพัฒนา ด้านการท่องเที่ยวและ กีฬา	ด้านการเศรษฐกิจ ด้านบริการชุมชนและสังคม	แผนงานอุตสาหกรรมและการโยธา แผนงานการศาสนา วัฒนธรรมและ นันทนาการ	กองช่าง กองการศึกษาฯ	กองคลัง สำนักปลัด
๔	ยุทธศาสตร์การพัฒนา ด้านการจัดการ ทรัพยากรธรรมชาติและ สิ่งแวดล้อม	ด้านการเศรษฐกิจ ด้านบริการชุมชนและสังคม	แผนงานการเกษตร แผนงานเคหะและชุมชน	กองสาธารณสุขฯ กองช่าง	กองคลัง สำนักปลัด
๕	ยุทธศาสตร์การพัฒนา ด้านสาธารณสุขและ พัฒนาคุณภาพชีวิต	ด้านบริการชุมชนและสังคม ด้านบริหารงานทั่วไป ด้านการเศรษฐกิจ	แผนงานสาธารณสุข แผนงานสังคมสงเคราะห์ แผนงานสร้างความเข้มแข็งของ ชุมชน แผนงานรักษาความสงบภายใน แผนงานการเกษตร	กองสาธารณสุขฯ สำนักปลัด	กองคลัง กองช่าง
๖	ยุทธศาสตร์การพัฒนา ด้านการเมืองการบริหาร	ด้านบกลาง ด้านบริหารงานทั่วไป ด้านบริการชุมชนและสังคม	แผนงานบกลาง แผนงานบริหารงานทั่วไป แผนงานการศึกษา แผนงานสาธารณสุข แผนงานเคหะและชุมชน แผนงานสร้างความเข้มแข็งของ ชุมชน แผนงานการศาสนา วัฒนธรรม และนันทนาการ	สำนักปลัด กองคลัง กองช่าง กองการศึกษาฯ กองสาธารณสุขฯ	สำนักปลัด กองคลัง กองช่าง กองการศึกษาฯ กองสาธารณสุขฯ

บัญชีสรุปโครงการพัฒนา  
แผนพัฒนาท้องถิ่น (พ.ศ.2566-2570)  
องค์การบริหารส่วนตำบลโคกเจริญ

ผ.01

ยุทธศาสตร์	ปี 2566		ปี 2567		ปี 2568		ปี 2569		ปี 2570		รวม 5 ปี	
	จำนวน โครงการ	งบประมาณ (บาท)	จำนวน โครงการ	งบประมาณ (บาท)	จำนวน โครงการ	งบประมาณ (บาท)	จำนวน โครงการ	งบประมาณ (บาท)	จำนวน โครงการ	งบประมาณ (บาท)	จำนวน โครงการ	งบประมาณ (บาท)
<b>1) ยุทธศาสตร์การพัฒนาด้าน โครงสร้างพื้นฐาน</b>												
แผนงานการรักษาความสงบภายใน	2	646,200										
แผนงานเคหะและชุมชน	5	888,000	1	57,500								
แผนงานอุตสาหกรรมและการโยธา	34	10,486,750	25	7,838,070	23	7,365,230	19	5,348,720	13	7,387,830	114	38,426,600
<b>รวม</b>	<b>41</b>	<b>12,020,950</b>	<b>25</b>	<b>7,895,570</b>	<b>23</b>	<b>7,365,230</b>	<b>19</b>	<b>5,348,720</b>	<b>13</b>	<b>7,387,830</b>	<b>121</b>	<b>40,018,300</b>
<b>2) ยุทธศาสตร์การพัฒนาด้าน การศึกษา ศาสนาและวัฒนธรรม</b>												
แผนงานการศึกษา	8	2,457,160	8	2,457,160	8	2,457,160	8	2,457,160	8	2,457,160	40	12,285,800
แผนงานการศาสนา วัฒนธรรมและ นันทนาการ	7	452,000	7	452,000	7	452,000	7	452,000	7	452,000	35	2,260,000
<b>รวม</b>	<b>15</b>	<b>2,909,160</b>	<b>15</b>	<b>2,909,160</b>	<b>15</b>	<b>2,909,160</b>	<b>15</b>	<b>2,909,160</b>	<b>15</b>	<b>2,909,160</b>	<b>75</b>	<b>14,545,800</b>
<b>3) ยุทธศาสตร์การพัฒนาด้าน การท่องเที่ยวและกีฬา</b>												
แผนงานการศาสนา วัฒนธรรมและ นันทนาการ	3	420,000	3	420,000	3	420,000	3	420,000	3	420,000	15	2,100,000
<b>รวม</b>	<b>3</b>	<b>420,000</b>	<b>3</b>	<b>420,000</b>	<b>3</b>	<b>420,000</b>	<b>3</b>	<b>420,000</b>	<b>3</b>	<b>420,000</b>	<b>15</b>	<b>2,100,000</b>

ยุทธศาสตร์	ปี 2566		ปี 2567		ปี 2568		ปี 2569		ปี 2570		รวม 5 ปี	
	จำนวน โครงการ	งบประมาณ (บาท)	จำนวน โครงการ	งบประมาณ (บาท)	จำนวน โครงการ	งบประมาณ (บาท)	จำนวน โครงการ	งบประมาณ (บาท)	จำนวน โครงการ	งบประมาณ (บาท)	จำนวน โครงการ	งบประมาณ (บาท)
<b>4) ยุทธศาสตร์การพัฒนาด้าน ทรัพยากรธรรมชาติและสิ่งแวดล้อม</b>												
แผนงานเคหะและชุมชน	1	20,000	1	20,000	1	20,000	1	20,000	1	20,000	5	100,000
แผนงานการเกษตร	3	100,000	3	100,000	3	100,000	3	100,000	3	100,000	15	500,000
<b>รวม</b>	<b>4</b>	<b>120,000</b>	<b>4</b>	<b>120,000</b>	<b>4</b>	<b>120,000</b>	<b>4</b>	<b>120,000</b>	<b>4</b>	<b>120,000</b>	<b>20</b>	<b>600,000</b>
<b>5) ยุทธศาสตร์การพัฒนาด้าน สาธารณสุขและสิ่งแวดล้อม</b>												
แผนงานสาธารณสุข	11	325,000	11	325,000	11	325,000	11	325,000	11	325,000	55	1,625,000
แผนงานการรักษาความสงบภายใน	9	287,000	9	287,000	9	287,000	9	287,000	9	287,000	45	1,435,000
แผนงานสังคมสงเคราะห์	3	100,000	3	100,000	3	100,000	3	100,000	3	100,000	15	500,000
แผนงานสร้างความเข้มแข็งของชุมชน	5	320,000	5	320,000	5	320,000	5	320,000	5	320,000	25	1,600,000
<b>รวม</b>	<b>28</b>	<b>1,032,000</b>	<b>28</b>	<b>1,032,000</b>	<b>28</b>	<b>1,032,000</b>	<b>28</b>	<b>1,032,000</b>	<b>28</b>	<b>1,032,000</b>	<b>140</b>	<b>5,160,000</b>
<b>6) ยุทธศาสตร์การพัฒนาด้าน การเมืองและการบริหาร</b>												
แผนงานบริหารงานทั่วไป	8	1,187,000	6	537,000	7	887,000	6	537,000	6	537,000	33	3,685,000
แผนงานสร้างความเข้มแข็งของชุมชน	2	90,000	1	40,000	1	40,000	1	40,000	1	40,000	6	250,000
<b>รวม</b>	<b>10</b>	<b>1,277,000</b>	<b>7</b>	<b>577,000</b>	<b>8</b>	<b>927,000</b>	<b>7</b>	<b>577,000</b>	<b>7</b>	<b>577,000</b>	<b>39</b>	<b>3,935,000</b>

ยุทธศาสตร์	ปี 2566		ปี 2567		ปี 2568		ปี 2569		ปี 2570		รวม 5 ปี	
	จำนวน โครงการ	งบประมาณ (บาท)	จำนวน โครงการ	งบประมาณ (บาท)	จำนวน โครงการ	งบประมาณ (บาท)	จำนวน โครงการ	งบประมาณ (บาท)	จำนวน โครงการ	งบประมาณ (บาท)	จำนวน โครงการ	งบประมาณ (บาท)
โครงการที่เกินศักยภาพขององค์กรปกครองส่วนท้องถิ่นที่ใช้สำหรับการประสานแผนพัฒนาท้องถิ่น												
ยุทธศาสตร์ที่ 1 การพัฒนาด้าน โครงสร้างพื้นฐาน												
แผนงานอุตสาหกรรมและการโยธา	12	62,357,000	3	16,285,700								
ยุทธศาสตร์ที่ 3 การพัฒนาด้านการ ท่องเที่ยวและกีฬา												
แผนงานการรักษาความสงบภายใน	1	2,764,698										
แผนงานอุตสาหกรรมและการโยธา	2	10,640,000										
รวม	15	75,761,698	3	16,285,700								
รวมทั้งหมด	116	93,540,808	85	29,239,430	81	12,773,390	76	10,406,880	70	12,445,990	428	158,406,498

บัญชีสรุปโครงการพัฒนา ที่นำมาจากแผนพัฒนาหมู่บ้านและแผนชุมชน  
องค์การบริหารส่วนตำบลโคกเจริญ

ผ.01/1

โครงการพัฒนาที่นำมาจาก แผนพัฒนาหมู่บ้านและ แผนพัฒนาชุมชน	ปี 2566		ปี 2567		ปี 2568		ปี 2569		ปี 2570		รวม 5 ปี	
	จำนวน โครงการ	งบประมาณ (บาท)	จำนวน โครงการ	งบประมาณ (บาท)	จำนวน โครงการ	งบประมาณ (บาท)	จำนวน โครงการ	งบประมาณ (บาท)	จำนวน โครงการ	งบประมาณ (บาท)	จำนวน โครงการ	งบประมาณ (บาท)
	21	19,940,000	18	12,506,100	11	5,194,650	11	10,308,000	6	1,048,000	67	48,996,750
รวมทั้งสิ้น	21	19,940,000	18	12,506,100	11	5,194,650	11	10,308,000	6	1,048,000	67	48,996,750

รายละเอียดโครงการพัฒนา  
แผนพัฒนาท้องถิ่น (พ.ศ.2566-2570)  
องค์การบริหารส่วนตำบลโคกเจริญ

- ก. ยุทธศาสตร์จังหวัดที่ 4 ยกระดับคุณภาพชีวิตที่ดี ความมั่นคงปลอดภัย เพื่อสร้างสังคม ให้มั่นคงและน่าอยู่
- ข. ยุทธศาสตร์การพัฒนาขององค์กรปกครองส่วนท้องถิ่นในเขตจังหวัดที่ 3 การพัฒนาด้านคุณภาพชีวิตอย่างทั่วถึงและเป็นธรรม

1 ยุทธศาสตร์การพัฒนาด้านโครงสร้างพื้นฐาน

1.1 แผนงานการรักษาความสงบภายใน

ที่	โครงการ/กิจกรรม	วัตถุประสงค์	เป้าหมาย ผลผลิตของโครงการ	งบประมาณ					ตัวชี้วัด (KPI)	ผลที่คาดว่าจะ จะได้รับ	หน่วยงานที่ รับผิดชอบ
				2566	2567	2568	2569	2570			
1	ติดตั้งกล้องโทรทัศน์ วงจรปิด CCTV หมู่ที่ 5	เพื่อป้องกันอาชญากรรม ที่จะเกิดขึ้นและรักษา ความปลอดภัยภายใน หมู่บ้าน	ติดตั้งกล้องโทรทัศน์ วงจรปิด CCTV จำนวน 3 ชุด พร้อมติดตั้ง	179,850					จำนวน กล้องที่ ติดตั้ง	สามารถป้องกัน อาชญากรรมและรักษา ความปลอดภัยภายใน หมู่บ้าน	กองช่าง
2	ติดตั้งกล้องโทรทัศน์ วงจรปิด CCTV หมู่ที่ 7 และ หมู่ที่ 8	เพื่อป้องกันอาชญากรรมที่ จะเกิดขึ้นและรักษา ความปลอดภัยภายใน หมู่บ้าน	ติดตั้งกล้องโทรทัศน์ วงจรปิด CCTV จำนวน 6 ชุด พร้อมติดตั้ง	466,350					จำนวน กล้องที่ ติดตั้ง	สามารถป้องกัน อาชญากรรมและรักษา ความปลอดภัยภายใน หมู่บ้าน	กองช่าง



ก. ยุทธศาสตร์จังหวัดที่ 4 ยกระดับคุณภาพชีวิตที่ดี ความมั่นคงปลอดภัย เพื่อสร้างสังคม ให้มั่นคงและน่าอยู่

ข. ยุทธศาสตร์การพัฒนาขององค์กรปกครองส่วนท้องถิ่นในเขตจังหวัดที่ 3 การพัฒนาด้านคุณภาพชีวิตอย่างทั่วถึงและเป็นธรรม

1 ยุทธศาสตร์พัฒนาด้านโครงสร้างพื้นฐาน

1.2 แผนงานเคหะและชุมชน

ที่	โครงการ/กิจกรรม	วัตถุประสงค์	เป้าหมาย ผลผลิตของโครงการ	งบประมาณ					ตัวชี้วัด (KPI)	ผลที่คาดว่าจะ ได้รับ	หน่วยงานที่ รับผิดชอบ
				2566	2567	2568	2569	2570			
1	ขยายเขตประปาภูมิภาค สายขอนรัก หมู่ที่ 4	เพื่อให้ประชาชนมีน้ำใช้ ในการอุปโภค บริโภค และทำการเกษตรได้ อย่างเพียงพอ	อุดหนุนการประปา ส่วนภูมิภาค ในการขยาย เขตประปาภูมิภาค ระยะทางไม่น้อยกว่า 600 เมตร	138,000					ระยะทางที่ ดำเนินการ	มีน้ำประปาใช้อย่างทั่วถึง และสามารถแก้ปัญหา ขาดแคลนน้ำได้	กองช่าง
2	ขยายเขตประปาภูมิภาค สายสันติสุข หมู่ที่ 4	เพื่อให้ประชาชนมีน้ำใช้ ในการอุปโภค บริโภค และทำการเกษตรได้ อย่างเพียงพอ	อุดหนุนการประปา ส่วนภูมิภาค ในการขยาย เขตประปาภูมิภาค ระยะทางไม่น้อยกว่า 250 เมตร		57,500				ระยะทางที่ ดำเนินการ	มีน้ำประปาใช้อย่างทั่วถึง และสามารถแก้ปัญหา ขาดแคลนน้ำได้	กองช่าง
3	ขยายเขตไฟฟ้าสายดับ ถนนสายแพรกซ้าย หมู่ที่ 1	เพื่อให้มีแสงสว่างทั่วถึง ลดอุบัติเหตุ สร้างความ ปลอดภัยในชีวิตและ ทรัพย์สินของประชาชน	อุดหนุนการไฟฟ้า ส่วนภูมิภาค ในการขยาย เขตไฟฟ้าสายดับ ระยะทาง ไม่น้อยกว่า 1,300 เมตร	200,000					ระยะทางที่ ดำเนินการ	มีแสงสว่างอย่างทั่วถึง ป้องกันและลดอุบัติเหตุ สร้างความปลอดภัยใน ชีวิตและทรัพย์สิน	กองช่าง/ กฟภ.

ก. ยุทธศาสตร์จังหวัดที่ 4 ยกระดับคุณภาพชีวิตที่ดี ความมั่นคงปลอดภัย เพื่อสร้างสังคม ให้มั่นคงและน่าอยู่

ข. ยุทธศาสตร์การพัฒนาขององค์กรปกครองส่วนท้องถิ่นในเขตจังหวัดที่ 3 การพัฒนาด้านคุณภาพชีวิตอย่างทั่วถึงและเป็นธรรม

1 ยุทธศาสตร์การพัฒนาด้านโครงสร้างพื้นฐาน

1.2 แผนงานเคหะและชุมชน

ที่	โครงการ/กิจกรรม	วัตถุประสงค์	เป้าหมาย ผลผลิตของโครงการ	งบประมาณ					ตัวชี้วัด (KPI)	ผลที่คาดว่าจะ ได้รับ	หน่วยงานที่ รับผิดชอบ
				2566	2567	2568	2569	2570			
4	ขยายเขตไฟฟ้าสายดับ หมู่ที่ 3	เพื่อให้มีแสงสว่างทั่วถึง ลดอุบัติเหตุ สร้างความ ปลอดภัยในชีวิตและ ทรัพย์สินของประชาชน	อุดหนุนการไฟฟ้า ส่วนภูมิภาค ในการขยาย เขตไฟฟ้าสายดับ ระยะทาง ไม่น้อยกว่า 1,300 เมตร	200,000					ระยะทางที่ ดำเนินการ	มีแสงสว่างอย่างทั่วถึง ป้องกันและลดอุบัติเหตุ สร้างความปลอดภัยใน ชีวิตและทรัพย์สิน	กองช่าง/ กฟภ.
5	ขยายเขตไฟฟ้าสายดับ สายในบ้าน หมู่ที่ 7	เพื่อให้มีแสงสว่างทั่วถึง ลดอุบัติเหตุ สร้างความ ปลอดภัยในชีวิตและ ทรัพย์สินของประชาชน	อุดหนุนการไฟฟ้า ส่วนภูมิภาค ในการขยาย เขตไฟฟ้าสายดับถนน สายบ้านใน ระยะทาง ไม่น้อยกว่า 1,000 เมตร	150,000					ระยะทางที่ ดำเนินการ	มีแสงสว่างอย่างทั่วถึง ป้องกันและลดอุบัติเหตุ สร้างความปลอดภัยใน ชีวิตและทรัพย์สิน	กองช่าง/ กฟภ.
6	ขยายเขตไฟฟ้าสาธารณะ ปักเสาพาดสายแรงต่ำ พร้อมเดินสายดับ ถนนสายสวนพลูเหนือ หมู่ที่ 8	เพื่อให้มีแสงสว่างทั่วถึง ลดอุบัติเหตุ สร้างความ ปลอดภัยในชีวิตและ ทรัพย์สินของประชาชน	อุดหนุนการไฟฟ้า ส่วนภูมิภาค ในการขยาย เขตไฟฟ้า ปักเสาพาดสาย แรงต่ำ พร้อมเดินสายดับ ระยะทางไม่น้อยกว่า 300 เมตร	200,000					ระยะทางที่ ดำเนินการ	มีแสงสว่างอย่างทั่วถึง ป้องกันและลดอุบัติเหตุ สร้างความปลอดภัยใน ชีวิตและทรัพย์สิน	กองช่าง/ กฟภ.

ก. ยุทธศาสตร์จังหวัดที่ 4 ยกระดับคุณภาพชีวิตที่ดี ความมั่นคงปลอดภัย เพื่อสร้างสังคม ให้มั่นคงและน่าอยู่

ข. ยุทธศาสตร์การพัฒนาขององค์กรปกครองส่วนท้องถิ่นในเขตจังหวัดที่ 3 การพัฒนาด้านคุณภาพชีวิตอย่างทั่วถึงและเป็นธรรม

1 ยุทธศาสตร์การพัฒนาด้านโครงสร้างพื้นฐาน

1.3 แผนงานอุตสาหกรรมและการโยธา

ที่	โครงการ/กิจกรรม	วัตถุประสงค์	เป้าหมาย ผลผลิตของโครงการ	งบประมาณ					ตัวชี้วัด (KPI)	ผลที่คาดว่าจะ ได้รับ	หน่วยงานที่ รับผิดชอบ
				2566	2567	2568	2569	2570			
1	ก่อสร้างถนน คอนกรีตเสริมเหล็ก สายทรัพย์ทวี หมู่ที่ 1	เพื่อให้ประชาชนสามารถ เดินทางสัญจรไปมา ได้สะดวกและปลอดภัย	ถนนคอนกรีตเสริมเหล็ก กว้างไม่น้อยกว่า 4 เมตร ยาวไม่น้อยกว่า 536 เมตร หรือมีพื้นที่ ใช้สอยไม่น้อยกว่า 2,144 ตร.ม. ไหล่ทางหินคลุก ตามสภาพพื้นที่	207,000	207,000	414,000	414,000	237,360	ระยะทางที่ ดำเนินการ	ประชาชนเดินทางสัญจร ไปมาได้สะดวกและ ปลอดภัย	กองช่าง
2	ปรับปรุงท่อส่งน้ำประปา ภูเขาควนจิก	เพื่อให้ประชาชนมีน้ำใน การอุปโภค และทำการ เกษตรที่เพียงพอ	ปรับปรุงท่อส่งน้ำ ระยะทางไม่น้อยกว่า 1,800 เมตร	782,800					ระยะทางที่ ดำเนินการ	ประชาชนในพื้นที่ ได้ใช้น้ำประปาภูเขาใน การทำการเกษตร	กองช่าง

ก. ยุทธศาสตร์จังหวัดที่ 4 ยกระดับคุณภาพชีวิตที่ดี ความมั่นคงปลอดภัย เพื่อสร้างสังคม ให้น่าอยู่

ข. ยุทธศาสตร์การพัฒนาขององค์กรปกครองส่วนท้องถิ่นในเขตจังหวัดที่ 3 การพัฒนาด้านคุณภาพชีวิตอย่างทั่วถึงและเป็นธรรม

1 ยุทธศาสตร์การพัฒนาด้านโครงสร้างพื้นฐาน

1.3 แผนงานอุตสาหกรรมและการโยธา

ที่	โครงการ/กิจกรรม	วัตถุประสงค์	เป้าหมาย ผลผลิตของโครงการ	งบประมาณ					ตัวชี้วัด (KPI)	ผลที่คาดว่าจะได้รับ	หน่วยงานที่รับผิดชอบ
				2566	2567	2568	2569	2570			
3	ก่อสร้างถนนคอนกรีตเสริมเหล็กสายแสงขวัญ หมู่ที่ 1	เพื่อให้ประชาชนสามารถเดินทางสัญจรไปมาได้สะดวกและปลอดภัย	ถนนคอนกรีตเสริมเหล็กกว้างไม่น้อยกว่า 4 เมตร ยาวไม่น้อยกว่า 70 เมตร หรือมีพื้นที่ใช้สอยไม่น้อยกว่า 280 ตร.ม. ไหล่ทางหินคลุกตามสภาพพื้นที่	193,200					ระยะทางที่ดำเนินการ	ประชาชนเดินทางสัญจรไปมาได้สะดวกและปลอดภัย	กองช่าง
4	ก่อสร้างถนนคอนกรีตเสริมเหล็กสายชุมแสง หมู่ที่ 1	เพื่อให้ประชาชนสามารถเดินทางสัญจรไปมาได้สะดวกและปลอดภัย	ถนนคอนกรีตเสริมเหล็กกว้างไม่น้อยกว่า 3 เมตร ยาวไม่น้อยกว่า 117 เมตร หรือมีพื้นที่ใช้สอยไม่น้อยกว่า 351 ตร.ม. ไหล่ทางหินคลุกตามสภาพพื้นที่		242,190				ระยะทางที่ดำเนินการ	ประชาชนเดินทางสัญจรไปมาได้สะดวกและปลอดภัย	กองช่าง

ก. ยุทธศาสตร์จังหวัดที่ 4 ยกระดับคุณภาพชีวิตที่ดี ความมั่นคงปลอดภัย เพื่อสร้างสังคม ให้มั่นคงและน่าอยู่

ข. ยุทธศาสตร์การพัฒนาขององค์กรปกครองส่วนท้องถิ่นในเขตจังหวัดที่ 3 การพัฒนาด้านคุณภาพชีวิตอย่างทั่วถึงและเป็นธรรม

1 ยุทธศาสตร์การพัฒนาด้านโครงสร้างพื้นฐาน

1.3 แผนงานอุตสาหกรรมและการโยธา

ที่	โครงการ/กิจกรรม	วัตถุประสงค์	เป้าหมาย ผลผลิตของโครงการ	งบประมาณ					ตัวชี้วัด (KPI)	ผลที่คาดว่าจะ จะได้รับ	หน่วยงานที่ รับผิดชอบ
				2566	2567	2568	2569	2570			
5	ก่อสร้างถนน คอนกรีตเสริมเหล็ก สายอ่างเก็บน้ำควนจิก หมู่ที่ 3	เพื่อให้ประชาชนสามารถ เดินทางสัญจรไปมา ได้สะดวกและปลอดภัย	ถนนคอนกรีตเสริมเหล็ก กว้างไม่น้อยกว่า 4 เมตร ยาวไม่น้อยกว่า 480 เมตร หรือมีพื้นที่ใช้สอย ไม่น้อยกว่า 1,920 ตร.ม. ไหล่ทางหินคลุก ตามสภาพพื้นที่	414,000 (150 m)	414,000 (150 m)	414,000 (150 m)	82,800 (30 m)		ระยะทางที่ ดำเนินการ	ประชาชนเดินทางสัญจร ไปมาได้สะดวกและ ปลอดภัย	กองช่าง
6	ก่อสร้างถนน คอนกรีตเสริมเหล็ก สายหัวควน หมู่ที่ 2	เพื่อให้ประชาชนสามารถ เดินทางสัญจรไปมา ได้สะดวกและปลอดภัย	ถนนคอนกรีตเสริมเหล็ก กว้างไม่น้อยกว่า 4 เมตร ยาวไม่น้อยกว่า 1,060 ม. หรือมีพื้นที่ใช้สอย ไม่น้อยกว่า 4,240 ตร.ม. ไหล่ทางหินคลุก ตามสภาพพื้นที่	414,000 (150 m)	414,000 (150 m)	414,000 (150 m)	414,000 (150 m)	1,269,600 (460 m)	ระยะทางที่ ดำเนินการ	ประชาชนเดินทางสัญจร ไปมาได้สะดวกและ ปลอดภัย	กองช่าง

ก. ยุทธศาสตร์จังหวัดที่ 4 ยกระดับคุณภาพชีวิตที่ดี ความมั่นคงปลอดภัย เพื่อสร้างสังคม ให้มั่นคงและน่าอยู่

ข. ยุทธศาสตร์การพัฒนาขององค์กรปกครองส่วนท้องถิ่นในเขตจังหวัดที่ 3 การพัฒนาด้านคุณภาพชีวิตอย่างทั่วถึงและเป็นธรรม

1 ยุทธศาสตร์การพัฒนาด้านโครงสร้างพื้นฐาน

1.3 แผนงานอุตสาหกรรมและการโยธา

ที่	โครงการ/กิจกรรม	วัตถุประสงค์	เป้าหมาย ผลผลิตของโครงการ	งบประมาณ					ตัวชี้วัด (KPI)	ผลที่คาดว่าจะได้รับ	หน่วยงานที่รับผิดชอบ
				2566	2567	2568	2569	2570			
7	ก่อสร้างถนนคอนกรีตเสริมเหล็กสายตาดอน หมู่ที่ 2	เพื่อให้ประชาชนสามารถเดินทางสัญจรไปมาได้สะดวกและปลอดภัย	ถนนคอนกรีตเสริมเหล็กกว้างไม่น้อยกว่า 4 เมตร ยาวไม่น้อยกว่า 288 เมตร หรือมีพื้นที่ใช้สอยไม่น้อยกว่า 1,152 ตร.ม. ไหล่ทางหินคลุกตามสภาพพื้นที่	414,000 (150 m)	380,880 (138 m)				ระยะทางที่ดำเนินการ	ประชาชนเดินทางสัญจรไปมาได้สะดวกและปลอดภัย	กองช่าง
8	ก่อสร้างถนนคอนกรีตเสริมเหล็กสายตาผล หมู่ที่ 2	เพื่อให้ประชาชนสามารถเดินทางสัญจรไปมาได้สะดวกและปลอดภัย	ถนนคอนกรีตเสริมเหล็กกว้างไม่น้อยกว่า 4 เมตร ยาวไม่น้อยกว่า 680 เมตร หรือมีพื้นที่ใช้สอยไม่น้อยกว่า 2,040 ตร.ม. ไหล่ทางหินคลุกตามสภาพพื้นที่	276,000 (100 m)	276,000 (100 m)	276,000 (100 m)	276,000 (100 m)	772,800 (280 m)	ระยะทางที่ดำเนินการ	ประชาชนเดินทางสัญจรไปมาได้สะดวกและปลอดภัย	กองช่าง

ก. ยุทธศาสตร์จังหวัดที่ 4 ยกระดับคุณภาพชีวิตที่ดี ความมั่นคงปลอดภัย เพื่อสร้างสังคม ให้มั่นคงและน่าอยู่

ข. ยุทธศาสตร์การพัฒนาขององค์กรปกครองส่วนท้องถิ่นในเขตจังหวัดที่ 3 การพัฒนาด้านคุณภาพชีวิตอย่างทั่วถึงและเป็นธรรม

1 ยุทธศาสตร์การพัฒนาด้านโครงสร้างพื้นฐาน

1.3 แผนงานอุตสาหกรรมและการโยธา

ที่	โครงการ/กิจกรรม	วัตถุประสงค์	เป้าหมาย ผลผลิตของโครงการ	งบประมาณ					ตัวชี้วัด (KPI)	ผลที่คาดว่าจะ ได้รับ	หน่วยงานที่ รับผิดชอบ
				2566	2567	2568	2569	2570			
9	ก่อสร้างถนน คอนกรีตเสริมเหล็ก สายตาวี หมู่ที่ 2	เพื่อให้ประชาชนสามารถ เดินทางสัญจรไปมา ได้สะดวกและปลอดภัย	ถนนคอนกรีตเสริมเหล็ก กว้างไม่น้อยกว่า 4 เมตร ยาวไม่น้อยกว่า 233 เมตร หรือมีพื้นที่ใช้สอย ไม่น้อยกว่า 932 ตร.ม. ไหล่ทางหินคลุก ตามสภาพพื้นที่	229,000 (83 m)	229,000 (83 m)		184,920 (67 m)		ระยะทางที่ ดำเนินการ	ประชาชนเดินทางสัญจร ไปมาได้สะดวกและ ปลอดภัย	กองช่าง
10	ก่อสร้างถนน คอนกรีตเสริมเหล็ก สายประปา หมู่ที่ 2	เพื่อให้ประชาชนสามารถ เดินทางสัญจรไปมา ได้สะดวกและปลอดภัย	ถนนคอนกรีตเสริมเหล็ก กว้างไม่น้อยกว่า 4 เมตร ยาวไม่น้อยกว่า 270 เมตร หรือมีพื้นที่ใช้สอย ไม่น้อยกว่า 1,080 ตร.ม. ไหล่ทางหินคลุก ตามสภาพพื้นที่	414,000 (150 m)		331,200 (120 m)			ระยะทางที่ ดำเนินการ	ประชาชนเดินทางสัญจร ไปมาได้สะดวกและ ปลอดภัย	กองช่าง

ก. ยุทธศาสตร์จังหวัดที่ 4 ยกกระดับคุณภาพชีวิตที่ดี ความมั่นคงปลอดภัย เพื่อสร้างสังคม ให้มั่นคงและน่าอยู่

ข. ยุทธศาสตร์การพัฒนาขององค์กรปกครองส่วนท้องถิ่นในเขตจังหวัดที่ 3 การพัฒนาด้านคุณภาพชีวิตอย่างทั่วถึงและเป็นธรรม

1 ยุทธศาสตร์การพัฒนาด้านโครงสร้างพื้นฐาน

1.3 แผนงานอุตสาหกรรมและการโยธา

ที่	โครงการ/กิจกรรม	วัตถุประสงค์	เป้าหมาย ผลผลิตของโครงการ	งบประมาณ					ตัวชี้วัด (KPI)	ผลที่คาดว่าจะได้รับ	หน่วยงานที่รับผิดชอบ
				2566	2567	2568	2569	2570			
11	ก่อสร้างถนนคอนกรีตเสริมเหล็ก สายตาวัด หมู่ที่ 2	เพื่อให้ประชาชนสามารถเดินทางสัญจรไปมาได้สะดวกและปลอดภัย	ถนนคอนกรีตเสริมเหล็ก กว้างไม่น้อยกว่า 3 เมตร ยาวไม่น้อยกว่า 395 เมตร หรือมีพื้นที่ใช้สอย ไม่น้อยกว่า 1,185 ตร.ม. ไหล่ทางหินคลุก ตามสภาพพื้นที่		207,000 (100 m)	207,000 (100 m)	207,000 (100 m)	196,650 (95 m)	ระยะทางที่ดำเนินการ	ประชาชนเดินทางสัญจรไปมาได้สะดวกและปลอดภัย	กองช่าง
12	ก่อสร้างคูระบายน้ำ รอบสระน้ำบตาเอียด หมู่ที่ 2	เพื่อป้องกันน้ำท่วมขังในช่วงฤดูฝน	ก่อสร้างคูระบายน้ำคอนกรีตระยะทาง ไม่น้อยกว่า 470 เมตร	300,000 (200 m)		405,000 (270 m)			ระยะทางที่ดำเนินการ	สามารถป้องกันน้ำท่วมขังและกระจายน้ำได้ดีขึ้น	กองช่าง
13	ก่อสร้างถนนคอนกรีตเสริมเหล็ก สายโรงรม หมู่ที่ 2	เพื่อให้ประชาชนสามารถเดินทางสัญจรไปมาได้สะดวกและปลอดภัย	ถนนคอนกรีตเสริมเหล็ก กว้างไม่น้อยกว่า 4 เมตร ยาวไม่น้อยกว่า 900 เมตร หรือมีพื้นที่ใช้สอย ไม่น้อยกว่า 3,600 ตร.ม. ไหล่ทางหินคลุก ตามสภาพพื้นที่	552,000 (200 m)	552,000 (200 m)	552,000 (200 m)	552,000 (200 m)	276,000 (100 m)	ระยะทางที่ดำเนินการ	ประชาชนเดินทางสัญจรไปมาได้สะดวกและปลอดภัย	กองช่าง



ก. ยุทธศาสตร์จังหวัดที่ 4 ยกระดับคุณภาพชีวิตที่ดี ความมั่นคงปลอดภัย เพื่อสร้างสังคม ให้มั่นคงและน่าอยู่

ข. ยุทธศาสตร์การพัฒนาขององค์กรปกครองส่วนท้องถิ่นในเขตจังหวัดที่ 3 การพัฒนาด้านคุณภาพชีวิตอย่างทั่วถึงและเป็นธรรม

1 ยุทธศาสตร์การพัฒนาด้านโครงสร้างพื้นฐาน

1.3 แผนงานอุตสาหกรรมและการโยธา

ที่	โครงการ/กิจกรรม	วัตถุประสงค์	เป้าหมาย ผลผลิตของโครงการ	งบประมาณ					ตัวชี้วัด (KPI)	ผลที่คาดว่าจะได้รับ	หน่วยงานที่รับผิดชอบ
				2566	2567	2568	2569	2570			
14	ติดตั้งโคมไฟแสงสว่าง สาธารณะถนนสาย ทุ่งต่อเรือ หมู่ที่ 2	เพื่อให้มีแสงสว่างทั่วถึง ลดอุบัติเหตุ สร้างความ ปลอดภัยในชีวิตและ ทรัพย์สินของประชาชน	ติดตั้งโคมไฟแสงสว่าง ตามถนน สายทุ่งต่อเรือ จำนวน 15 ชุด	180,000					จำนวน โคมไฟที่ ติดตั้ง	มีแสงสว่างอย่างทั่วถึง ป้องกันและลดอุบัติเหตุ สร้างความปลอดภัยใน ชีวิตและทรัพย์สิน	กองช่าง
15	ก่อสร้างถนน คอนกรีตเสริมเหล็ก สายบางจัน หมู่ที่ 2	เพื่อให้ประชาชนสามารถ เดินทางสัญจรไปมา ได้สะดวกและปลอดภัย	ถนนคอนกรีตเสริมเหล็ก กว้างไม่น้อยกว่า 4 เมตร ยาวไม่น้อยกว่า 500 เมตร หรือมีพื้นที่ใช้สอย ไม่น้อยกว่า 2,000 ตร.ม. ไหลทางหินคลุก ตามสภาพพื้นที่	276,000 (100 m)	276,000 (100 m)	276,000 (100 m)	276,000 (100 m)	276,000 (100 m)	ระยะทางที่ ดำเนินการ	ประชาชนเดินทางสัญจร ไปมาได้สะดวกและ ปลอดภัย	กองช่าง

ก. ยุทธศาสตร์จังหวัดที่ 4 ยกระดับคุณภาพชีวิตที่ดี ความมั่นคงปลอดภัย เพื่อสร้างสังคม ให้มั่นคงและน่าอยู่

ข. ยุทธศาสตร์การพัฒนาขององค์กรปกครองส่วนท้องถิ่นในเขตจังหวัดที่ 3 การพัฒนาด้านคุณภาพชีวิตอย่างทั่วถึงและเป็นธรรม

1 ยุทธศาสตร์การพัฒนาด้านโครงสร้างพื้นฐาน

1.3 แผนงานอุตสาหกรรมและการโยธา

ที่	โครงการ/กิจกรรม	วัตถุประสงค์	เป้าหมาย ผลผลิตของโครงการ	งบประมาณ					ตัวชี้วัด (KPI)	ผลที่คาดว่าจะได้รับ	หน่วยงานที่รับผิดชอบ
				2566	2567	2568	2569	2570			
16	ก่อสร้างถนนคอนกรีตเสริมเหล็กสายปรารถนา หมู่ที่ 2	เพื่อให้ประชาชนสามารถเดินทางสัญจรไปมาได้สะดวกและปลอดภัย	ถนนคอนกรีตเสริมเหล็กกว้างไม่น้อยกว่า 3 เมตร ยาวไม่น้อยกว่า 264 เมตร หรือมีพื้นที่ใช้สอยไม่น้อยกว่า 792 ตร.ม. ไหล่ทางหินคลุกตามสภาพพื้นที่			207,000 (100 m)	207,000 (100 m)	132,480 (64 m)	ระยะทางที่ดำเนินการ	ประชาชนเดินทางสัญจรไปมาได้สะดวกและปลอดภัย	กองช่าง
17	ก่อสร้างถนนคอนกรีตเสริมเหล็กสายเกาะยาง หมู่ที่ 2	เพื่อให้ประชาชนสามารถเดินทางสัญจรไปมาได้สะดวกและปลอดภัย	ถนนคอนกรีตเสริมเหล็กกว้างไม่น้อยกว่า 3 เมตร ยาวไม่น้อยกว่า 750 เมตร หรือมีพื้นที่ใช้สอยไม่น้อยกว่า 2,250 ตร.ม. ไหล่ทางหินคลุกตามสภาพพื้นที่	310,500 (150 m)	414,000 (200 m)	414,000 (200 m)	207,000 (100 m)	207,000 (100 m)	ระยะทางที่ดำเนินการ	ประชาชนเดินทางสัญจรไปมาได้สะดวกและปลอดภัย	กองช่าง

ก. ยุทธศาสตร์จังหวัดที่ 4 ยกระดับคุณภาพชีวิตที่ดี ความมั่นคงปลอดภัย เพื่อสร้างสังคม ให้น่าอยู่

ข. ยุทธศาสตร์การพัฒนาขององค์กรปกครองส่วนท้องถิ่นในเขตจังหวัดที่ 3 การพัฒนาด้านคุณภาพชีวิตอย่างทั่วถึงและเป็นธรรม

1 ยุทธศาสตร์การพัฒนาด้านโครงสร้างพื้นฐาน

1.3 แผนงานอุตสาหกรรมและการโยธา

ที่	โครงการ/กิจกรรม	วัตถุประสงค์	เป้าหมาย ผลผลิตของโครงการ	งบประมาณ					ตัวชี้วัด (KPI)	ผลที่คาดว่าจะได้รับ	หน่วยงานที่รับผิดชอบ
				2566	2567	2568	2569	2570			
18	ปรับปรุงท่อประปา หมู่ที่ 3	เพื่อดูแล ปรับปรุง ซ่อมแซมและบำรุงรักษา ระบบประปา	ขยายท่อประปา ระยะทาง ไม่น้อยกว่า 760 เมตร	76,760					ระยะทาง ที่ดำเนินการ	สามารถแก้ปัญหา ขาดแคลนน้ำประปา และมีน้ำประปาสำหรับการอุปโภคที่เพียงพอ	กองช่าง
19	ขยายเขตประปาหมู่บ้าน หมู่ที่ 3	เพื่อให้ประชาชนในพื้นที่ ได้ใช้น้ำประปาหมู่บ้าน ในการอุปโภคครบ ทุกครัวเรือน	ขยายเขตประปาหมู่บ้าน ระยะทาง ไม่น้อยกว่า 450 เมตร	113,400					ระยะทางที่ ดำเนินการ	ประชาชนในพื้นที่มี น้ำประปาในการอุปโภค ที่เพียงพอ	กองช่าง
20	ก่อสร้างถนน คอนกรีตเสริมเหล็ก สายควนจิก หมู่ที่ 3	เพื่อให้ประชาชนสามารถ เดินทางสัญจรไปมา ได้สะดวกและปลอดภัย	ถนนคอนกรีตเสริมเหล็ก กว้างไม่น้อยกว่า 4 เมตร ยาวไม่น้อยกว่า 1,024 เมตร หรือมีพื้นที่ใช้สอย ไม่น้อยกว่า 4,096 ตร.ม. ไหล่ทางหินคลุก ตามสภาพพื้นที่	552,000 (200 m)	552,000 (200 m)	552,000 (200 m)	552,000 (200 m)	618,240 (224 m)	ระยะทางที่ ดำเนินการ	ประชาชนเดินทางสัญจร ไปมาได้สะดวกและ ปลอดภัย	กองช่าง

ก. ยุทธศาสตร์จังหวัดที่ 4 ยกระดับคุณภาพชีวิตที่ดี ความมั่นคงปลอดภัย เพื่อสร้างสังคม ให่มั่นคงและน่าอยู่

ข. ยุทธศาสตร์การพัฒนาขององค์กรปกครองส่วนท้องถิ่นในเขตจังหวัดที่ 3 การพัฒนาด้านคุณภาพชีวิตอย่างทั่วถึงและเป็นธรรม

1 ยุทธศาสตร์การพัฒนาด้านโครงสร้างพื้นฐาน

1.3 แผนงานอุตสาหกรรมและการโยธา

ที่	โครงการ/กิจกรรม	วัตถุประสงค์	เป้าหมาย ผลผลิตของโครงการ	งบประมาณ					ตัวชี้วัด (KPI)	ผลที่คาดว่าจะ จะได้รับ	หน่วยงานที่ รับผิดชอบ	
				2566	2567	2568	2569	2570				
21	ก่อสร้างคูระบายน้ำ คอนกรีต หมู่ที่ 3	เพื่อแก้ปัญหาหน้าท่วมขัง และกัดเซาะถนน	ก่อสร้างคูระบายน้ำ คอนกรีต ระยะทาง ไม่น้อยกว่า 150 เมตร		225,000					ระยะทางที่ ดำเนินการ	สามารถป้องกันน้ำ ท่วมขัง กัดเซาะถนน และกระจายน้ำได้ดีขึ้น	กองช่าง
22	ปรับปรุงภูมิทัศน์สระน้ำ บ้านตีนวัด หมู่ที่ 3	เพื่อพัฒนาเป็นสถานที่ พักผ่อนและออกกำลังกาย ของคนในตำบลโคกเจริญ	ก่อสร้างถนนรอบสระน้ำ กว้างไม่น้อยกว่า 4 เมตร ยาวไม่น้อยกว่า 900 เมตร หรือมีพื้นที่ใช้สอย ไม่น้อยกว่า 3,600 ตร.ม. ไหลทางหินคลุก ตามสภาพพื้นที่	414,000 (150 m)	414,000 (150 m)	414,000 (150 m)	414,000 (150 m)	828,000 (300 m)	ระยะทางที่ ดำเนินการ	ประชาชนในตำบล โคกเจริญมีสถานที่ พักผ่อนหย่อนใจและ ออกกำลังกาย	กองช่าง	
23	ก่อสร้างถนน คอนกรีตเสริมเหล็ก สายนาต้นกุล-บึงบหลวง หมู่ที่ 4	เพื่อให้ประชาชนสามารถ เดินทางสัญจรไปมา ได้สะดวกและปลอดภัย	ถนนคอนกรีตเสริมเหล็ก กว้างไม่น้อยกว่า 4 เมตร ยาวไม่น้อยกว่า 155 เมตร หรือมีพื้นที่ใช้สอย ไม่น้อยกว่า 620 ตร.ม. ไหลทางหินคลุก ตามสภาพพื้นที่	427,800					ระยะทางที่ ดำเนินการ	ประชาชนเดินทางสัญจร ไปมาได้สะดวกและ ปลอดภัย	กองช่าง	

ก. ยุทธศาสตร์จังหวัดที่ 4 ยกระดับคุณภาพชีวิตที่ดี ความมั่นคงปลอดภัย เพื่อสร้างสังคม ให้อันคงและน่าอยู่

ข. ยุทธศาสตร์การพัฒนาขององค์กรปกครองส่วนท้องถิ่นในเขตจังหวัดที่ 3 การพัฒนาด้านคุณภาพชีวิตอย่างทั่วถึงและเป็นธรรม

1 ยุทธศาสตร์การพัฒนาด้านโครงสร้างพื้นฐาน

1.3 แผนงานอุตสาหกรรมและการโยธา

ที่	โครงการ/กิจกรรม	วัตถุประสงค์	เป้าหมาย ผลผลิตของโครงการ	งบประมาณ					ตัวชี้วัด (KPI)	ผลที่คาดว่าจะได้รับ	หน่วยงานที่รับผิดชอบ	
				2566	2567	2568	2569	2570				
24	ก่อสร้างถนนคอนกรีตเสริมเหล็กสายขอนรัก หมู่ที่ 4	เพื่อให้ประชาชนสามารถเดินทางสัญจรไปมาได้สะดวกและปลอดภัย	ถนนคอนกรีตเสริมเหล็กกว้างไม่น้อยกว่า 3 เมตร ยาวไม่น้อยกว่า 136 เมตร หรือมีพื้นที่ใช้สอยไม่น้อยกว่า 408 ตร.ม. ไหล่ทางหินคลุกตามสภาพพื้นที่	281,520						ระยะทางที่ดำเนินการ	ประชาชนเดินทางสัญจรไปมาได้สะดวกและปลอดภัย	กองช่าง
25	ก่อสร้างคูระบายน้ำคอนกรีต บึงนบหลวง หมู่ที่ 4	เพื่อแก้ปัญหาน้ำท่วมขังและกัดเซาะถนน	ก่อสร้างคูระบายน้ำคอนกรีตจากบึงนบหลวงไปลงคลองลำไทรมาศ ระยะทางไม่น้อยกว่า 500 เมตร	225,000 (150 m)	225,000 (150 m)	300,000 (200 m)				ระยะทางที่ดำเนินการ	สามารถป้องกันน้ำท่วมขัง กัดเซาะถนน และเพิ่มประสิทธิภาพในการกระจายน้ำให้ดีขึ้น	กองช่าง

ก. ยุทธศาสตร์จังหวัดที่ 4 ยกระดับคุณภาพชีวิตที่ดี ความมั่นคงปลอดภัย เพื่อสร้างสังคม ให้น่าอยู่

ข. ยุทธศาสตร์การพัฒนาขององค์กรปกครองส่วนท้องถิ่นในเขตจังหวัดที่ 3 การพัฒนาด้านคุณภาพชีวิตอย่างทั่วถึงและเป็นธรรม

1 ยุทธศาสตร์การพัฒนาด้านโครงสร้างพื้นฐาน

1.3 แผนงานอุตสาหกรรมและการโยธา

ที่	โครงการ/กิจกรรม	วัตถุประสงค์	เป้าหมาย ผลผลิตของโครงการ	งบประมาณ					ตัวชี้วัด (KPI)	ผลที่คาดว่าจะ ได้รับ	หน่วยงานที่ รับผิดชอบ	
				2566	2567	2568	2569	2570				
26	ปรับปรุงภูมิทัศน์สระน้ำ ห้วยลานไทร หมู่ที่ 5	เพื่อปรับปรุงภูมิทัศน์ สระน้ำห้วยลานไทร พัฒนาเป็นสถานที่ ออกกำลังกายและ อนุรักษ์สัตว์น้ำ	ถนนคอนกรีตเสริมเหล็ก กว้างไม่น้อยกว่า 3 เมตร ยาวไม่น้อยกว่า 380 เมตร หรือมีพื้นที่ใช้สอย ไม่น้อยกว่า 1,140 ตร.ม. ไหล่ทางหินคลุก ตามสภาพพื้นที่		786,600					ปริมาณ งานที่ ดำเนินการ	คนในพื้นที่มีสถานที่ สำหรับออกกำลังกาย และพักผ่อนหย่อนใจ	กองช่าง
27	ติดตั้งไฟฟ้าแสงสว่าง สาธารณะ หมู่ที่ 5	เพื่อให้มีแสงสว่างทั่วถึง ลดอุบัติเหตุ สร้างความ ปลอดภัยในชีวิตและ ทรัพย์สินของประชาชน	ติดตั้งโคมไฟแสงสว่าง ตามถนนตำบลโคกเจริญ หมู่ที่ 5 บ้านลาน จำนวน 15 ชุด	180,000					จำนวน โคมไฟที่ ติดตั้ง	มีแสงสว่างอย่างทั่วถึง ป้องกันและลดอุบัติเหตุ สร้างความปลอดภัยใน ชีวิตและทรัพย์สิน	กองช่าง	
28	ปรับปรุง ซ่อมแซม ศาลาหมู่บ้าน หมู่ที่ 5	เพื่อให้ประชาชนมีศาลา หมู่บ้านสำหรับการ ประชุม ประชาคมและ ทำกิจกรรมต่างๆของ หมู่บ้าน	ปรับปรุงซ่อมแซม ศาลาหมู่บ้าน หมู่ที่ 5 จำนวน 1 แห่ง (ตามแบบแปลน ที่อบต.กำหนด)			200,000			ปริมาณงาน ที่ดำเนินการ	ประชาชนมีศาลาหมู่บ้าน ที่เหมาะสมสำหรับใช้ทำ กิจกรรมต่างๆของ หมู่บ้าน	กองช่าง	

ก. ยุทธศาสตร์จังหวัดที่ 4 ยกระดับคุณภาพชีวิตที่ดี ความมั่นคงปลอดภัย เพื่อสร้างสังคม ให้มั่นคงและน่าอยู่

ข. ยุทธศาสตร์การพัฒนาขององค์กรปกครองส่วนท้องถิ่นในเขตจังหวัดที่ 3 การพัฒนาด้านคุณภาพชีวิตอย่างทั่วถึงและเป็นธรรม

1 ยุทธศาสตร์การพัฒนาด้านโครงสร้างพื้นฐาน

1.3 แผนงานอุตสาหกรรมและการโยธา

ที่	โครงการ/กิจกรรม	วัตถุประสงค์	เป้าหมาย ผลผลิตของโครงการ	งบประมาณ					ตัวชี้วัด (KPI)	ผลที่คาดว่าจะได้รับ	หน่วยงานที่รับผิดชอบ
				2566	2567	2568	2569	2570			
29	ก่อสร้างถนนคอนกรีตเสริมเหล็กสายร่วมใจ หมู่ที่ 5	เพื่อให้ประชาชนสามารถเดินทางสัญจรไปมาได้สะดวกและปลอดภัย	ถนนคอนกรีตเสริมเหล็กกว้างไม่น้อยกว่า 4 เมตร ยาวไม่น้อยกว่า 500 ม. หรือมีพื้นที่ใช้สอยไม่น้อยกว่า 2,000 ตร.ม. ไหล่ทางหินคลุกตามสภาพพื้นที่	276,000 (100 m)	276,000 (100 m)	276,000 (100 m)	276,000 (100 m)	276,000 (100 m)	ระยะทางที่ดำเนินการ	ประชาชนเดินทางสัญจรไปมาได้สะดวกและปลอดภัย	กองช่าง
30	ก่อสร้างถนนคอนกรีตเสริมเหล็กสายสะพานไม้แก่น หมู่ที่ 5	เพื่อให้ประชาชนสามารถเดินทางสัญจรไปมาได้สะดวกและปลอดภัย	ถนนคอนกรีตเสริมเหล็กกว้างไม่น้อยกว่า 4 เมตร ยาวไม่น้อยกว่า 1,590 ม. หรือมีพื้นที่ใช้สอยไม่น้อยกว่า 6,360 ตร.ม. ไหล่ทางหินคลุกตามสภาพพื้นที่	552,000 (200 m)	552,000 (200 m)	552,000 (200 m)	552,000 (200 m)	2,180,400 (790 m)	ระยะทางที่ดำเนินการ	ประชาชนเดินทางสัญจรไปมาได้สะดวกและปลอดภัย	กองช่าง

ก. ยุทธศาสตร์จังหวัดที่ 4 ยกระดับคุณภาพชีวิตที่ดี ความมั่นคงปลอดภัย เพื่อสร้างสังคม ให้น่าอยู่

ข. ยุทธศาสตร์การพัฒนาขององค์กรปกครองส่วนท้องถิ่นในเขตจังหวัดที่ 3 การพัฒนาด้านคุณภาพชีวิตอย่างทั่วถึงและเป็นธรรม

1 ยุทธศาสตร์การพัฒนาด้านโครงสร้างพื้นฐาน

1.3 แผนงานอุตสาหกรรมและการโยธา

ที่	โครงการ/กิจกรรม	วัตถุประสงค์	เป้าหมาย ผลผลิตของโครงการ	งบประมาณ					ตัวชี้วัด (KPI)	ผลที่คาดว่าจะได้รับ	หน่วยงานที่รับผิดชอบ
				2566	2567	2568	2569	2570			
31	ขยายเขตรบบประปาหมู่บ้าน หมู่ที่ 6	เพื่อปรับปรุงระบบประปาหมู่บ้านให้ใช้งานได้อย่างมีประสิทธิภาพ	ขยายเขตรบบประปาหมู่บ้าน ท่อพีวีซีขนาด ๓๓.๓ นิ้ว ระยะทางไม่น้อยกว่า 770 เมตร	180,000						มีน้ำประปาที่เพียงพอต่อความต้องการของคนในพื้นที่	กองช่าง
32	ก่อสร้างคูระบายน้ำคอนกรีต หมู่ที่ 6	เพื่อแก้ปัญหาหน้าท่วมขังและกัดเซาะถนน	ก่อสร้างคูระบายน้ำคอนกรีต ระยะทางไม่น้อยกว่า 100 เมตร	150,000					ระยะทางที่ดำเนินการ	สามารถป้องกันน้ำท่วมขัง กัดเซาะถนน และเพิ่มประสิทธิภาพในการผันน้ำให้ดีขึ้น	กองช่าง
33	ก่อสร้างถนนคอนกรีตเสริมเหล็กสายโตะหมุด หมู่ที่ 6	เพื่อให้ประชาชนสามารถเดินทางสัญจรไปมาได้สะดวกและปลอดภัย	ถนนคอนกรีตเสริมเหล็ก กว้างไม่น้อยกว่า 3 เมตร ยาวไม่น้อยกว่า 130 เมตร หรือมีพื้นที่ใช้สอยไม่น้อยกว่า 390 ตร.ม. ไหล่ทางหินคลุกตามสภาพพื้นที่		269,100				ระยะทางที่ดำเนินการ	ประชาชนเดินทางสัญจรไปมาได้สะดวกและปลอดภัย	กองช่าง



ก. ยุทธศาสตร์จังหวัดที่ 4 ยกระดับคุณภาพชีวิตที่ดี ความมั่นคงปลอดภัย เพื่อสร้างสังคม ให่มั่นคงและน่าอยู่

ข. ยุทธศาสตร์การพัฒนาขององค์กรปกครองส่วนท้องถิ่นในเขตจังหวัดที่ 3 การพัฒนาด้านคุณภาพชีวิตอย่างทั่วถึงและเป็นธรรม

1 ยุทธศาสตร์การพัฒนาด้านโครงสร้างพื้นฐาน

1.3 แผนงานอุตสาหกรรมและการโยธา

ที่	โครงการ/กิจกรรม	วัตถุประสงค์	เป้าหมาย ผลผลิตของโครงการ	งบประมาณ					ตัวชี้วัด (KPI)	ผลที่คาดว่าจะ จะได้รับ	หน่วยงานที่ รับผิดชอบ
				2566	2567	2568	2569	2570			
34	ปรับปรุงศูนย์จริยธรรม ประจำมัสยิดตลิ่งชัน หมู่ที่ 6	เพื่อให้ประชาชนมีศูนย์ จริยธรรมประจำมัสยิด ตลิ่งชัน สำหรับส่งเสริม การเรียนรู้ตามหลัก ศาสนาอิสลาม	ปรับปรุงอาคาร ศูนย์จริยธรรมประจำ มัสยิดตลิ่งชัน (ตามแบบแปลน ของกองช่าง)				200,000		ปริมาณงาน ที่ดำเนินการ	ประชาชนมีศูนย์ จริยธรรมประจำมัสยิด ตลิ่งชันที่เหมาะสม สำหรับใช้ทำกิจกรรม	กองช่าง
35	ก่อสร้างถนน คอนกรีตเสริมเหล็ก สายนาปราบ หมู่ที่ 6	เพื่อให้ประชาชนสามารถ เดินทางสัญจรไปมา ได้สะดวกและปลอดภัย	ถนนคอนกรีตเสริมเหล็ก กว้างไม่น้อยกว่า 4 เมตร ยาวไม่น้อยกว่า 500 เมตร หรือมีพื้นที่ใช้สอย ไม่น้อยกว่า 2,000 ตร.ม. ไหลทางหินคลุก ตามสภาพพื้นที่	276,000 (100 m)	276,000 (100 m)	276,000 (100 m)	276,000 (100 m)	276,000 (100 m)	ระยะทางที่ ดำเนินการ	ประชาชนเดินทางสัญจร ไปมาได้สะดวกและ ปลอดภัย	กองช่าง

ก. ยุทธศาสตร์จังหวัดที่ 4 ยกระดับคุณภาพชีวิตที่ดี ความมั่นคงปลอดภัย เพื่อสร้างสังคม ให้มั่นคงและน่าอยู่

ข. ยุทธศาสตร์การพัฒนาขององค์กรปกครองส่วนท้องถิ่นในเขตจังหวัดที่ 3 การพัฒนาด้านคุณภาพชีวิตอย่างทั่วถึงและเป็นธรรม

1 ยุทธศาสตร์การพัฒนาด้านโครงสร้างพื้นฐาน

1.3 แผนงานอุตสาหกรรมและการโยธา

ที่	โครงการ/กิจกรรม	วัตถุประสงค์	เป้าหมาย ผลผลิตของโครงการ	งบประมาณ					ตัวชี้วัด (KPI)	ผลที่คาดว่าจะได้รับ	หน่วยงานที่รับผิดชอบ
				2566	2567	2568	2569	2570			
36	ก่อสร้างถนนคอนกรีตเสริมเหล็กสายร่วมใจ หมู่ที่ 6	เพื่อให้ประชาชนสามารถเดินทางสัญจรไปมาได้สะดวกและปลอดภัย	ถนนคอนกรีตเสริมเหล็กกว้างไม่น้อยกว่า 4 เมตร ยาวไม่น้อยกว่า 230 เมตร หรือมีพื้นที่ใช้สอยไม่น้อยกว่า 920 ตร.ม. ไหลทางหินคลุกตามสภาพพื้นที่	414,000 (150 m)	220,800 (80 m)				ระยะทางที่ดำเนินการ	ประชาชนเดินทางสัญจรไปมาได้สะดวกและปลอดภัย	กองช่าง
37	ปรับปรุงถนนหินคลุกสายรอบสระน้ำบ้านบนนา หมู่ที่ 6	เพื่อให้ประชาชนสามารถเดินทางสัญจรไปมาได้สะดวกและปลอดภัย	ปรับปรุงถนนหินคลุกกว้างไม่น้อยกว่า 3 เมตร ยาวไม่น้อยกว่า 238 เมตร หรือมีพื้นที่ใช้สอยไม่น้อยกว่า 714 ตร.ม.			214,200			ระยะทางที่ดำเนินการ	ประชาชนเดินทางสัญจรไปมาได้สะดวกและปลอดภัย	กองช่าง
38	ปรับปรุงถนนหินคลุกสายรอบสุสาน 1 หมู่ที่ 6	เพื่อให้ประชาชนสามารถเดินทางสัญจรไปมาได้สะดวกและปลอดภัย	ปรับปรุงถนนหินคลุกกว้างไม่น้อยกว่า 4 เมตร ยาวไม่น้อยกว่า 220 เมตร หรือมีพื้นที่ใช้สอยไม่น้อยกว่า 880 ตร.ม.				264,000		ระยะทางที่ดำเนินการ	ประชาชนเดินทางสัญจรไปมาได้สะดวกและปลอดภัย	กองช่าง

ก. ยุทธศาสตร์จังหวัดที่ 4 ยกระดับคุณภาพชีวิตที่ดี ความมั่นคงปลอดภัย เพื่อสร้างสังคม ให้มั่นคงและน่าอยู่

ข. ยุทธศาสตร์การพัฒนาขององค์กรปกครองส่วนท้องถิ่นในเขตจังหวัดที่ 3 การพัฒนาด้านคุณภาพชีวิตอย่างทั่วถึงและเป็นธรรม

1 ยุทธศาสตร์การพัฒนาด้านโครงสร้างพื้นฐาน

1.3 แผนงานอุตสาหกรรมและการโยธา

ที่	โครงการ/กิจกรรม	วัตถุประสงค์	เป้าหมาย ผลผลิตของโครงการ	งบประมาณ					ตัวชี้วัด (KPI)	ผลที่คาดว่าจะ จะได้รับ	หน่วยงานที่ รับผิดชอบ
				2566	2567	2568	2569	2570			
39	ก่อสร้างถนน คอนกรีตเสริมเหล็ก สายรอบสุสาน 2 หมู่ที่ 6	เพื่อให้ประชาชนสามารถ เดินทางสัญจรไปมา ได้สะดวกและปลอดภัย	ถนนคอนกรีตเสริมเหล็ก กว้างไม่น้อยกว่า 3 เมตร ยาวไม่น้อยกว่า 150 เมตร หรือมีพื้นที่ใช้สอย ไม่น้อยกว่า 450 ตร.ม. ไหลทางหินคลุก ตามสภาพพื้นที่					310,500	ระยะทางที่ ดำเนินการ	ประชาชนเดินทางสัญจร ไปมาได้สะดวกและ ปลอดภัย	กองช่าง
40	ก่อสร้างคูระบายน้ำ คอนกรีต หมู่ที่ 7	เพื่อแก้ปัญหาน้ำท่วม และกัดเซาะถนนใน ช่วงหน้าฝน	ก่อสร้างคูระบายน้ำ คอนกรีต ระยะทาง ไม่น้อยกว่า 100 เมตร		150,000				ระยะทางที่ ดำเนินการ	สามารถป้องกันน้ำท่วม ถนน และป้องกันความ เสียหายของถนนที่เกิด จากการกัดเซาะของน้ำ ในช่วงที่ฝนตกหนักได้	กองช่าง
41	ก่อสร้างคูระบายน้ำ คอนกรีตสายยุทธศาสตร์ เพื่อการท่องเที่ยว หมู่ที่ 8	เพื่อแก้ปัญหาน้ำท่วม และกัดเซาะถนนใน ช่วงหน้าฝน	ก่อสร้างคูระบายน้ำ คอนกรีต ระยะทาง ไม่น้อยกว่า 500 เมตร	180,000 (120 m)	180,000 (120 m)	240,000 (160 m)	180,000 (120 m)		ระยะทางที่ ดำเนินการ	สามารถป้องกันน้ำท่วม ถนน และป้องกันความ เสียหายของถนนที่เกิด จากการกัดเซาะของน้ำ ในช่วงที่ฝนตกหนักได้	กองช่าง

ก. ยุทธศาสตร์จังหวัดที่ 4 ยกระดับคุณภาพชีวิตที่ดี ความมั่นคงปลอดภัย เพื่อสร้างสังคม ให้มั่นคงและน่าอยู่

ข. ยุทธศาสตร์การพัฒนาขององค์กรปกครองส่วนท้องถิ่นในเขตจังหวัดที่ 3 การพัฒนาด้านคุณภาพชีวิตอย่างทั่วถึงและเป็นธรรม

1 ยุทธศาสตร์การพัฒนาด้านโครงสร้างพื้นฐาน

1.3 แผนงานอุตสาหกรรมและการโยธา

ที่	โครงการ/กิจกรรม	วัตถุประสงค์	เป้าหมาย ผลผลิตของโครงการ	งบประมาณ					ตัวชี้วัด (KPI)	ผลที่คาดว่าจะ จะได้รับ	หน่วยงานที่ รับผิดชอบ
				2566	2567	2568	2569	2570			
42	ติดตั้งไฟฟ้าแสงสว่าง สาธารณะ หมู่ที่ 8	เพื่อให้มีแสงสว่างทั่วถึง ลดอุบัติเหตุ สร้างความ ปลอดภัยในชีวิตและ ทรัพย์สินของประชาชน	ติดตั้งโคมไฟแสงสว่าง ตามถนนตำบลโคกเจริญ หมู่ที่ 8 บ้านสวนพลู จำนวน 15 ชุด			180,000			จำนวน โคมไฟที่ ติดตั้ง	มีแสงสว่างอย่างทั่วถึง ป้องกันและลดอุบัติเหตุ สร้างความปลอดภัย ในชีวิตและทรัพย์สิน	กองช่าง
43	ก่อสร้างถนน คอนกรีตเสริมเหล็ก สายวงเวียนใหญ่ หมู่ที่ 8	เพื่อให้ประชาชนสามารถ เดินทางสัญจรไปมาได้ สะดวกและปลอดภัย	ถนนคอนกรีตเสริมเหล็ก กว้างไม่น้อยกว่า 4 เมตร ยาวไม่น้อยกว่า 177 เมตร หรือมีพื้นที่ใช้สอย ไม่น้อยกว่า 708 ตร.ม. ไหล่ทางหินคลุก ตามสภาพพื้นที่ (ตามแบบแปลนที่อบต.กำหนด)	488,520					ระยะทางที่ ดำเนินการ	ประชาชนเดินทางสัญจร ไปมาได้สะดวกและ ปลอดภัย	กองช่าง

ก. ยุทธศาสตร์จังหวัดที่ 4 ยกระดับคุณภาพชีวิตที่ดี ความมั่นคงปลอดภัย เพื่อสร้างสังคม ให้อันคงและน่าอยู่

ข. ยุทธศาสตร์การพัฒนาขององค์กรปกครองส่วนท้องถิ่นในเขตจังหวัดที่ 3 การพัฒนาด้านคุณภาพชีวิตอย่างทั่วถึงและเป็นธรรม

1 ยุทธศาสตร์การพัฒนาด้านโครงสร้างพื้นฐาน

1.3 แผนงานอุตสาหกรรมและการโยธา

ที่	โครงการ/กิจกรรม	วัตถุประสงค์	เป้าหมาย ผลผลิตของโครงการ	งบประมาณ					ตัวชี้วัด (KPI)	ผลที่คาดว่าจะได้รับ	หน่วยงานที่รับผิดชอบ
				2566	2567	2568	2569	2570			
44	ก่อสร้างไหล่ทางโค้งคอนกรีตเสริมเหล็กสายสวนพลู-ทุ่งต่อเรือ หมู่ที่ 8	เพื่อให้ประชาชนสามารถเดินทางสัญจรไปมาได้สะดวกและปลอดภัย	ก่อสร้างไหล่ทางคอนกรีตเสริมเหล็กกว้าง 1 เมตร ยาว 100 เมตร หรือมีพื้นที่ใช้สอย ไม่น้อยกว่า 100 ตร.ม. (ตามแบบแปลนที่อบต.กำหนด)				69,000		ระยะทางที่ดำเนินการ	ประชาชนเดินทางสัญจรไปมาได้สะดวกและปลอดภัย	กองช่าง
45	ปรับปรุงถนนพร้อมวางท่อสายสวนพลู-นาใน หมู่ที่ 8	เพื่อให้ประชาชนสามารถเดินทางสัญจรไปมาได้สะดวกและปลอดภัย	ปรับปรุงถนนหินคลุก กว้างไม่น้อยกว่า 3 เมตร ยาวไม่น้อยกว่า 700 เมตร หรือมีพื้นที่ใช้สอย ไม่น้อยกว่า 2,100 ตร.ม. ไหล่ทางหินคลุกตามสภาพพื้นที่พร้อมวางท่อ	180,000 (200 m)	180,000 (200 m)	180,000 (200 m)	90,000 (100 m)		ระยะทางที่ดำเนินการ	ประชาชนเดินทางสัญจรไปมาได้สะดวกและปลอดภัย	กองช่าง

รายละเอียดโครงการพัฒนา  
แผนพัฒนาท้องถิ่น (พ.ศ.2566-2570)  
องค์การบริหารส่วนตำบลโคกเจริญ

ก. ยุทธศาสตร์การพัฒนาจังหวัดที่ 4 ยกระดับคุณภาพชีวิตที่ดี ความมั่นคงปลอดภัย เพื่อสร้างสังคม ให้นั่นคงและน่าอยู่

ข. ยุทธศาสตร์การพัฒนาของ อปท. ในเขตจังหวัดที่ 3 การพัฒนาด้านคุณภาพชีวิตอย่างทั่วถึงและเป็นธรรม

2 ยุทธศาสตร์ด้านการศึกษา ศาสนาและวัฒนธรรม

2.1 แผนงานการศึกษา

ที่	โครงการ/กิจกรรม	วัตถุประสงค์	เป้าหมาย ผลผลิตของโครงการ	งบประมาณ					ตัวชี้วัด (KPI)	ผลที่คาดว่าจะได้รับ	หน่วยงานที่ รับผิดชอบ
				2566	2567	2568	2569	2570			
1	ค่าใช้จ่ายในการจัดงาน กิจกรรม การจัดการเรียน การสอนของศูนย์พัฒนา เด็กเล็ก	เพื่อเป็นค่าใช้จ่ายใน การจัดงานกิจกรรมต่างๆ เช่น วันพ่อ วันแม่ ฯลฯ	ศูนย์พัฒนา เด็กเล็ก ทั้ง 2 ศูนย์	100,000	100,000	100,000	100,000	100,000	จำนวนเด็กที่ เข้าร่วม กิจกรรม	สามารถเพิ่ม ประสิทธิภาพในการ ปฏิบัติงานของศูนย์ พัฒนาเด็กเล็ก	กอง การศึกษา
2	ค่าใช้จ่ายในการจัดกิจกรรม งานวันเด็กแห่งชาติ	เพื่อสร้างความสัมพันธ์ ระหว่างนักเรียนเสริมสร้าง คุณธรรม จริยธรรม ความเป็นผู้นำและความ กล้าแสดงออก	จัดกิจกรรมปีละ 1 ครั้ง	90,000	90,000	90,000	90,000	90,000	จำนวนเด็กที่ เข้าร่วม กิจกรรม	เด็กมีความพร้อม ทางด้านร่างกาย สติปัญญา และ ความแสดงออก	กอง การศึกษา
3	โครงการค่ายภาษาอังกฤษ (Play and learn พาเพลิน กับ English Camp)	เพื่อเพิ่มทักษะด้านภาษา ให้แก่เด็กนักเรียน	จัดกิจกรรมปีละ 1 ครั้ง	30,000	30,000	30,000	30,000	30,000	จำนวนเด็กที่ เข้าร่วม กิจกรรม	เด็กมีความพร้อมทาง ด้านร่างกาย สติปัญญา และความแสดงออก	กอง การศึกษา

ก. ยุทธศาสตร์การพัฒนาจังหวัดที่ 4 ยกระดับคุณภาพชีวิตที่ดี ความมั่นคงปลอดภัย เพื่อสร้างสังคม ให้มั่นคงและน่าอยู่

ข. ยุทธศาสตร์การพัฒนาของ อปท. ในเขตจังหวัดที่ 3 การพัฒนาด้านคุณภาพชีวิตอย่างทั่วถึงและเป็นธรรม

2 ยุทธศาสตร์ด้านการศึกษา ศาสนาและวัฒนธรรม

2.1 แผนงานการศึกษา

ที่	โครงการ/กิจกรรม	วัตถุประสงค์	เป้าหมาย ผลผลิตของโครงการ	งบประมาณ					ตัวชี้วัด (KPI)	ผลที่คาดว่าจะได้รับ	หน่วยงานที่รับผิดชอบ
				2566	2567	2568	2569	2570			
4	โครงการพัฒนาทักษะและส่งเสริมพัฒนาการเรียนรู้สำหรับเด็กปฐมวัย	เพื่อส่งเสริมพัฒนาการของเด็กเล็กในตำบลโคกเจริญ	ศูนย์พัฒนาเด็กเล็ก ทั้ง 2 ศูนย์	30,000	30,000	30,000	30,000	30,000	ร้อยละความพึงพอใจของผู้รับบริการ	เด็กมีความพร้อมทางด้านร่างกายสติปัญญาและความกล้าแสดงออก	กองการศึกษา
5	โครงการสนับสนุนอาหารกลางวัน	เพื่อให้เด็กอนุบาล จนถึง ป.6 ทุกคน ได้รับอาหารกลางวัน ครบ 100 %	อุดหนุนโรงเรียน วัดโคกสวาย (จำนวน 200 คน)	840,000	840,000	840,000	840,000	840,000	จำนวนนักเรียนที่ได้รับอาหารกลางวัน	เด็กอนุบาลจนถึงป.6 ได้รับอาหารกลางวันทุกคน	กองการศึกษา
6	โครงการสีสันทันศิลปะ	เพื่อเพิ่มทักษะด้านศิลปะศึกษาให้แก่เด็กนักเรียน	จัดกิจกรรม 1 ครั้ง	40,000	40,000	40,000	40,000	40,000	จำนวนผู้เข้าร่วมโครงการ	เด็กนักเรียนมีทักษะทางด้านศิลปะเพิ่มขึ้น	กองการศึกษา
7	โครงการสนับสนุนอาหารเสริม (นม)	เด็กอนุบาลจนถึงชั้นประถมศึกษาปีที่ 6 ได้รับอาหารเสริม (นม) ครบ 100 %	ศูนย์เด็กเล็ก 2 ศูนย์ โรงเรียนวัดโคกสวาย (จำนวน 300 คน)	574,860	574,860	574,860	574,860	574,860	จำนวนนักเรียนที่ได้รับอาหารเสริม (นม)	เด็กอนุบาลถึงชั้นประถมศึกษาปีที่ 6 ได้รับอาหารเสริม (นม) ครบทุกคน	กองการศึกษา

ก. ยุทธศาสตร์การพัฒนาจังหวัดที่ 4 ยกระดับคุณภาพชีวิตที่ดี ความมั่นคงปลอดภัย เพื่อสร้างสังคม ให้มั่นคงและน่าอยู่

ข. ยุทธศาสตร์การพัฒนาของ อปท. ในเขตจังหวัดที่ 3 การพัฒนาด้านคุณภาพชีวิตอย่างทั่วถึงและเป็นธรรม

2 ยุทธศาสตร์ด้านการศึกษา ศาสนาและวัฒนธรรม

2.1 แผนงานการศึกษา

ที่	โครงการ/กิจกรรม	วัตถุประสงค์	เป้าหมาย ผลผลิตของโครงการ	งบประมาณ					ตัวชี้วัด (KPI)	ผลที่คาดว่าจะได้รับ	หน่วยงานที่รับผิดชอบ
				2566	2567	2568	2569	2570			
8	โครงการสนับสนุนค่าใช้จ่ายในการบริหารสถานศึกษา -ค่าอาหารกลางวัน -ค่าใช้จ่ายในการจัดการศึกษาสำหรับศูนย์พัฒนาเด็กเล็ก	เพื่อนำเงินรายได้ของสถานศึกษา ไปจัดสรรเป็นค่าใช้จ่ายในการจัดการศึกษา ในสถานศึกษา ได้แก่ ค่าอาหารกลางวัน ค่าใช้จ่ายในการจัดการศึกษา ศูนย์พัฒนาเด็กเล็ก	จัดสรรให้เด็กนักเรียนของศูนย์พัฒนาเด็กเล็กสังกัดอบต. โคกเจริญ จำนวน 2 ศูนย์ (2-5ปี 100 คน) (3-5 ปี 60 คน)	752,300	752,300	752,300	752,300	752,300	จำนวนนักเรียนที่ได้รับ การจัดสรร	นักเรียนทุกคนได้รับการสนับสนุนค่าอาหารกลางวัน ค่าจัดการเรียนการสอน หนังสือเรียน อุปกรณ์การเรียน และ เครื่องแบบนักเรียน	กองการศึกษา



ก. ยุทธศาสตร์การพัฒนาจังหวัดที่ 4 ยกระดับคุณภาพชีวิตที่ดี ความมั่นคงปลอดภัย เพื่อสร้างสังคม ให้มั่นคงและน่าอยู่

ข. ยุทธศาสตร์การพัฒนาของ อปท. ในเขตจังหวัดที่ 3 การพัฒนาด้านคุณภาพชีวิตอย่างทั่วถึงและเป็นธรรม

2 ยุทธศาสตร์ด้านการศึกษา ศาสนาและวัฒนธรรม

2.2 แผนงานการศึกษา วัฒนธรรมและนันทนาการ

ที่	โครงการ/กิจกรรม	วัตถุประสงค์	เป้าหมาย ผลผลิตของโครงการ	งบประมาณ					ตัวชี้วัด (KPI)	ผลที่คาดว่าจะ จะได้รับ	หน่วยงานที่ รับผิดชอบ
				2566	2567	2568	2569	2570			
1	โครงการจัดงานประเพณี ลอยกระทง	เพื่อสืบทอดประเพณี วัฒนธรรมอันดีของท้องถิ่น	มีผู้เข้าร่วมโครงการ จำนวนไม่น้อยกว่า 200 คน	150,000	150,000	150,000	150,000	150,000	จำนวน ผู้เข้าร่วม โครงการ	สืบทอดประเพณี วัฒนธรรมอันดีของ ท้องถิ่นต่อไป	กอง การศึกษา
2	โครงการจัดงานวันสงกรานต์	เพื่อสืบทอดประเพณี วัฒนธรรมอันดีของท้องถิ่น	มีผู้เข้าร่วมโครงการ จำนวนไม่น้อยกว่า 200 คน	100,000	100,000	100,000	100,000	100,000	จำนวน ผู้เข้าร่วม โครงการ	สืบทอดประเพณี วัฒนธรรมอันดีของ ท้องถิ่นต่อไป	กอง การศึกษา
3	โครงการสมโภชพ่อท่านรักษ์ วัดโคกสวาย	เพื่อสืบทอดประเพณี วัฒนธรรมอันดีของท้องถิ่น	มีผู้เข้าร่วมโครงการ จำนวนไม่น้อยกว่า 200 คน	100,000	100,000	100,000	100,000	100,000	จำนวน ผู้เข้าร่วม โครงการ	สืบทอดประเพณี วัฒนธรรมอันดีของ ท้องถิ่นต่อไป	กอง การศึกษา
4	โครงการส่งเสริมกิจกรรมทาง ศาสนาและประเพณีต่างๆ	เพื่อส่งเสริมกิจกรรมทาง ศาสนาพุทธ	สนับสนุนกิจกรรม งานวันสารทเดือนสิบ วันเข้าพรรษา ฯลฯ	20,000	20,000	20,000	20,000	20,000	จำนวน ผู้เข้าร่วม โครงการ	ประชาชนในตำบลได้มี ส่วนร่วมในกิจกรรม ประเพณีทางศาสนา	กอง การศึกษา
5	เงินอุดหนุนโครงการส่งเสริม กิจกรรมเดือนรอมฎอน (มัสยิดตลิ่งชัน)	เพื่อส่งเสริมกิจกรรมทาง ประเพณีทางศาสนาอิสลาม	อุดหนุนมัสยิดตลิ่งชัน	30,000	30,000	45,000	45,000	45,000	จำนวน ผู้เข้าร่วม โครงการ	ประชาชนในตำบลได้มี ส่วนร่วมในกิจกรรม ประเพณีทางศาสนา อิสลาม	กอง การศึกษา

ก. ยุทธศาสตร์การพัฒนาจังหวัดที่ 4 ยกระดับคุณภาพชีวิตที่ดี ความมั่นคงปลอดภัย เพื่อสร้างสังคม ให้มั่นคงและน่าอยู่

ข. ยุทธศาสตร์การพัฒนาของ อปท. ในเขตจังหวัดที่ 3 การพัฒนาด้านคุณภาพชีวิตอย่างทั่วถึงและเป็นธรรม

2 ยุทธศาสตร์ด้านการศึกษา ศาสนาและวัฒนธรรม

2.2 แผนงานการศึกษา วัฒนธรรมและนันทนาการ

ที่	โครงการ/กิจกรรม	วัตถุประสงค์	เป้าหมาย ผลผลิตของโครงการ	งบประมาณ					ตัวชี้วัด (KPI)	ผลที่คาดว่าจะได้รับ	หน่วยงานที่รับผิดชอบ
				2566	2567	2568	2569	2570			
6	เงินอุดหนุนโครงการส่งเสริมกิจกรรมเดือนรอมฎอน (มัสยิดศาลายุดดิน)	เพื่อส่งเสริมกิจกรรมประเพณีทางศาสนาอิสลาม	อุดหนุนมัสยิดศาลายุดดิน	15,000	15,000	15,000	15,000	15,000	จำนวนผู้เข้าร่วมโครงการ	ประชาชนในตำบลได้มีส่วนร่วมในกิจกรรมประเพณีทางศาสนาอิสลาม	กองการศึกษา
7	เงินอุดหนุนโครงการอิสลามศึกษา	เพื่อส่งเสริมสตรีและเยาวชนในการเรียนศาสนาอิสลาม	อุดหนุนศูนย์อบรมศาสนาอิสลามและจริยธรรมประจำมัสยิดตลิ่งชัน	37,000	37,000	37,000	37,000	37,000	จำนวนผู้เข้าร่วมโครงการ	เยาวชนได้เรียนศาสนาอิสลาม	กองการศึกษา

ก. ยุทธศาสตร์การพัฒนาจังหวัดที่ 4 ยกระดับคุณภาพชีวิตที่ดี ความมั่นคงปลอดภัย เพื่อสร้างสังคม ให้น่าอยู่

ข. ยุทธศาสตร์การพัฒนาของ อปท. ในเขตจังหวัดที่ 3 การพัฒนาด้านคุณภาพชีวิตอย่างทั่วถึงและเป็นธรรม

3 ยุทธศาสตร์การพัฒนาด้านการท่องเที่ยวและกีฬา

3.1 แผนงานการศาสนา วัฒนธรรมและนันทนาการ

ที่	โครงการ/กิจกรรม	วัตถุประสงค์	เป้าหมาย (ผลผลิตของโครงการ)	งบประมาณ					ตัวชี้วัด (KPI)	ผลที่คาดว่าจะ จะได้รับ	หน่วยงานที่ รับผิดชอบ
				2566	2567	2568	2569	2570			
1	ค่าใช้จ่ายในการจัดการแข่งขันกีฬา	เพื่อเสริมสร้างความสามัคคี ส่งเสริมให้ประชาชนได้ร่วมกันเล่นกีฬา ออกกำลังกาย	จัดกิจกรรมปีละ 1 ครั้ง	350,000	350,000	350,000	350,000	350,000	จำนวนผู้เข้าร่วมโครงการ	ประชาชนทั่วไปได้ร่วมเล่นกีฬาเพื่อออกกำลังกาย	กองการศึกษา
2	โครงการส่งเสริมการเรียนรู้ทักษะพื้นฐานกีฬาฟุตบอล	เพื่อส่งเสริมทักษะด้านกีฬาฟุตบอลให้แก่เยาวชนและประชาชนทั่วไป	เยาวชนและประชาชนทั่วไป	50,000	50,000	50,000	50,000	50,000	จำนวนผู้เข้าร่วมโครงการ	เยาวชนและประชาชนทั่วไปมีทักษะกีฬาเพิ่มขึ้น	กองการศึกษา
3	โครงการจัดส่งตัวแทนนักกีฬาเข้าร่วมการแข่งขัน	เพิ่มส่งเสริมการเล่นกีฬา และเสริมสร้างความสามัคคีระหว่างกัน	กีฬาท้องถิ่นสัมพันธ์ และรายการอื่นๆ	20,000	20,000	20,000	20,000	20,000	จำนวนผู้เข้าร่วมโครงการ	ประชาชนมีสุขภาพที่ดี รู้แพ้ รู้ชนะ รู้อภัย	กองการศึกษา

ก. ยุทธศาสตร์การพัฒนาจังหวัดที่ 3 สร้างเสริมระบบการจัดการทรัพยากรธรรมชาติและสิ่งแวดล้อม ให้มีประสิทธิภาพและสมดุล

ข. ยุทธศาสตร์การพัฒนาของ อปท. ในเขตจังหวัดที่ 3 การพัฒนาด้านคุณภาพชีวิตอย่างทั่วถึงและเป็นธรรม

4 ยุทธศาสตร์ด้านการจัดการทรัพยากรธรรมชาติและสิ่งแวดล้อม

4.1 แผนงานการรักษาความสงบภายใน

ที่	โครงการ/กิจกรรม	วัตถุประสงค์	เป้าหมาย (ผลผลิตของโครงการ)	งบประมาณ					ตัวชี้วัด (KPI)	ผลที่คาดว่าจะได้รับ	หน่วยงานที่รับผิดชอบ
				2566	2567	2568	2569	2570			
1	โครงการป้องกันและแก้ไข ปัญหาไฟฟ้าและหมอกควัน	เพื่อจัดฝึกอบรมอาสาสมัคร ท้องถิ่นควบคุมไฟฟ้า รวมถึงการ จัดหาเครื่องมืออุปกรณ์ในการ ป้องกันและควบคุมไฟฟ้า	จัดโครงการ อย่างน้อยปีละ 1 ครั้ง	30,000	30,000	30,000	30,000	30,000	จำนวน ผู้เข้าร่วม โครงการ	สามารถป้องกันและ ควบคุมไฟฟ้าที่อาจจะเกิด ขึ้นในพื้นที่ได้	สำนักปลัด

ก. ยุทธศาสตร์การพัฒนาจังหวัดที่ 3 สร้างเสริมระบบการจัดการทรัพยากรธรรมชาติและสิ่งแวดล้อม ให้มีประสิทธิภาพและสมดุล

ข. ยุทธศาสตร์การพัฒนาของ อปท. ในเขตจังหวัดที่ 3 การพัฒนาด้านคุณภาพชีวิตอย่างทั่วถึงและเป็นธรรม

4 ยุทธศาสตร์ด้านการจัดการทรัพยากรธรรมชาติและสิ่งแวดล้อม

4.2 แผนงานเคหะและชุมชน

ที่	โครงการ/กิจกรรม	วัตถุประสงค์	เป้าหมาย (ผลผลิตของโครงการ)	งบประมาณ					ตัวชี้วัด (KPI)	ผลที่คาดว่าจะได้รับ	หน่วยงานที่รับผิดชอบ
				2566	2567	2568	2569	2570			
1	โครงการอบรมสร้างจิตสำนึก รักษาความสะอาดและ การคัดแยกขยะในชุมชน	เพื่อรณรงค์สร้างจิตสำนึกให้ ประชาชนคัดแยกขยะชนิดต่างๆ	หมู่ที่ 1-8 ตำโคกเจริญ	20,000	20,000	20,000	20,000	20,000	จำนวน ผู้เข้าร่วม โครงการ	ประชาชนมีจิตสำนึกใน การรักษาความสะอาด	กอง สาธารณสุข

ก. ยุทธศาสตร์การพัฒนาจังหวัดที่ 3 สร้างเสริมระบบการจัดการทรัพยากรธรรมชาติและสิ่งแวดล้อม ให้มีประสิทธิภาพและสมดุล

ข. ยุทธศาสตร์การพัฒนาของ อปท. ในเขตจังหวัดที่ 3 การพัฒนาด้านคุณภาพชีวิตอย่างทั่วถึงและเป็นธรรม

4 ยุทธศาสตร์ด้านการจัดการทรัพยากรธรรมชาติและสิ่งแวดล้อม

4.3 แผนงานการเกษตร

ที่	โครงการ/กิจกรรม	วัตถุประสงค์	เป้าหมาย (ผลผลิตของโครงการ)	งบประมาณ					ตัวชี้วัด (KPI)	ผลที่คาดว่าจะได้รับ	หน่วยงานที่รับผิดชอบ
				2566	2567	2568	2569	2570			
1	โครงการคลองสวยน้ำใส คนไทยมีความสุข	เพื่อส่งเสริมและสร้างจิตสำนึกในการรักษาความสะอาดและอนุรักษ์แหล่งน้ำ	จัดโครงการ จำนวน 1 ครั้ง	20,000	20,000	20,000	20,000	20,000	จำนวนผู้เข้าร่วมโครงการ	แหล่งน้ำได้รับการอนุรักษ์	กองช่าง
2	โครงการอนุรักษ์พันธุกรรมพืชอันเนื่องมาจากพระราชดำริ สมเด็จพระกนิษฐาธิราชเจ้า กรมสมเด็จพระเทพรัตนราชสุดาฯ สยามบรมราชกุมารี (อพ.สธ)	เพื่ออนุรักษ์พันธุกรรมพืชสำคัญๆ ในตำบลโคกเจริญ	หมู่ 2 บ้านทุ่งต่อเรือ ตำบลโคกเจริญ	50,000	100,000	50,000	50,000	50,000	จำนวนผู้เข้าร่วมโครงการ	ตำบลโคกเจริญมีพันธุกรรมพืชที่หลากหลายและได้รับการอนุรักษ์	สำนักปลัด
3	โครงการท้องถิ่น สร้างป่า รักษาป่า	เพื่อเป็นการอนุรักษ์ทรัพยากรป่าไม้และแหล่งน้ำรวมทั้งเป็นการสร้างจิตสำนึกของประชาชนในการรักษาป่าไม้และแหล่งน้ำ	จัดกิจกรรมอย่างน้อยปีละ 1 ครั้ง	30,000	30,000	30,000	30,000	30,000	จำนวนผู้เข้าร่วมโครงการ	สามารถรักษาทรัพยากรป่าไม้ให้สมบูรณ์และแก้ไขปัญหาอุทกภัยและภัยแล้งให้ประชาชนในระยะยาว	สำนักปลัด

ก. ยุทธศาสตร์การพัฒนาจังหวัดที่ 4 ยกระดับคุณภาพชีวิตที่ดี ความมั่นคงปลอดภัย เพื่อสร้างสังคม ให้มั่นคงและน่าอยู่

ข. ยุทธศาสตร์การพัฒนาของ อปท. ในเขตจังหวัดที่ 3 การพัฒนาด้านคุณภาพชีวิตอย่างทั่วถึงและเป็นธรรม

5 ยุทธศาสตร์ด้านสาธารณสุขและการพัฒนาคุณภาพชีวิต

5.1 แผนงานสาธารณสุข

ที่	โครงการ/กิจกรรม	วัตถุประสงค์	เป้าหมาย (ผลผลิตของโครงการ)	งบประมาณ					ตัวชี้วัด (KPI)	ผลที่คาดว่าจะได้รับ	หน่วยงานที่รับผิดชอบ
				2566	2567	2568	2569	2570			
1	ค่าจ้างสำรวจข้อมูลจำนวนสัตว์และชิ้นทะเบียนสัตว์ตามโครงการสัตว์ปลอดโรคคนปลอดภัยจากโรคพิษสุนัขบ้า	เพื่อจ่ายเป็นค่าจ้างสำรวจและชิ้นทะเบียนจำนวนสุนัขและแมวในเขตตำบลโคกเจริญ	สุนัขและแมวในเขตตำบลโคกเจริญ ประมาณ 1,450 ตัว/ปี	15,000	15,000	15,000	15,000	15,000	จำนวนสุนัขและแมวที่ได้รับการสำรวจ	สุนัขและแมวในเขตตำบลโคกเจริญได้รับการสำรวจเพื่อเตรียมการฉีดวัคซีน	กองสาธารณสุข
2	เงินอุดหนุนสำหรับการดำเนินงานตามแนวทางโครงการพระราชดำริด้านสาธารณสุข หมู่ที่ 1	เพื่อส่งเสริมสุขภาพและป้องกันโรคให้กับประชาชนตำบลโคกเจริญ	อุดหนุนคณะกรรมการหมู่บ้าน หมู่ที่ 1	20,000	20,000	20,000	20,000	20,000	จำนวนผู้เข้าร่วมโครงการ	ประชาชนมีสุขภาพที่ดีขึ้น รู้จักดูแลสุขภาพตนเอง	กองสาธารณสุข
3	เงินอุดหนุนสำหรับการดำเนินงานตามแนวทางโครงการพระราชดำริด้านสาธารณสุข หมู่ที่ 2	เพื่อส่งเสริมสุขภาพและป้องกันโรคให้กับประชาชนตำบลโคกเจริญ	อุดหนุนคณะกรรมการหมู่บ้าน หมู่ที่ 2	20,000	20,000	20,000	20,000	20,000	จำนวนผู้เข้าร่วมโครงการ	ประชาชนมีสุขภาพที่ดีขึ้น รู้จักดูแลสุขภาพตนเอง	กองสาธารณสุข
4	เงินอุดหนุนสำหรับการดำเนินงานตามแนวทางโครงการพระราชดำริด้านสาธารณสุข หมู่ที่ 3	เพื่อส่งเสริมสุขภาพและป้องกันโรคให้กับประชาชนตำบลโคกเจริญ	อุดหนุนคณะกรรมการหมู่บ้าน หมู่ที่ 3	20,000	20,000	20,000	20,000	20,000	จำนวนผู้เข้าร่วมโครงการ	ประชาชนมีสุขภาพที่ดีขึ้น รู้จักดูแลสุขภาพตนเอง	กองสาธารณสุข

ก. ยุทธศาสตร์การพัฒนาจังหวัดที่ 4 ยกระดับคุณภาพชีวิตที่ดี ความมั่นคงปลอดภัย เพื่อสร้างสังคม ให้มั่นคงและน่าอยู่

ข. ยุทธศาสตร์การพัฒนาของ อปท. ในเขตจังหวัดที่ 3 การพัฒนาด้านคุณภาพชีวิตอย่างทั่วถึงและเป็นธรรม

5 ยุทธศาสตร์ด้านสาธารณสุขและการพัฒนาคุณภาพชีวิต

5.1 แผนงานสาธารณสุข

ที่	โครงการ/กิจกรรม	วัตถุประสงค์	เป้าหมาย (ผลผลิตของโครงการ)	งบประมาณ					ตัวชี้วัด (KPI)	ผลที่คาดว่าจะ จะได้รับ	หน่วยงานที่ รับผิดชอบ
				2566	2567	2568	2569	2570			
5	เงินอุดหนุนสำหรับการดำเนินงานตามแนวทางโครงการพระราชดำริด้านสาธารณสุข หมู่ที่ 4	เพื่อส่งเสริมสุขภาพและป้องกันโรคให้กับประชาชนตำบลโคกเจริญ	อุดหนุน คณะกรรมการ หมู่บ้าน หมู่ที่ 4	20,000	20,000	20,000	20,000	20,000	จำนวน ผู้เข้าร่วม โครงการ	ประชาชนมีสุขภาพที่ดีขึ้น รู้จักดูแลสุขภาพตนเอง	กอง สาธารณสุข
6	เงินอุดหนุนสำหรับการดำเนินงานตามแนวทางโครงการพระราชดำริด้านสาธารณสุข หมู่ที่ 5	เพื่อส่งเสริมสุขภาพและป้องกันโรคให้กับประชาชนตำบลโคกเจริญ	อุดหนุน คณะกรรมการ หมู่บ้าน หมู่ที่ 5	20,000	20,000	20,000	20,000	20,000	จำนวน ผู้เข้าร่วม โครงการ	ประชาชนมีสุขภาพที่ดีขึ้น รู้จักดูแลสุขภาพตนเอง	กอง สาธารณสุข
7	เงินอุดหนุนสำหรับการดำเนินงานตามแนวทางโครงการพระราชดำริด้านสาธารณสุข หมู่ที่ 6	เพื่อส่งเสริมสุขภาพและป้องกันโรคให้กับประชาชนตำบลโคกเจริญ	อุดหนุน คณะกรรมการ หมู่บ้าน หมู่ที่ 6	20,000	20,000	20,000	20,000	20,000	จำนวน ผู้เข้าร่วม โครงการ	ประชาชนมีสุขภาพที่ดีขึ้น รู้จักดูแลสุขภาพตนเอง	กอง สาธารณสุข
8	เงินอุดหนุนสำหรับการดำเนินงานตามแนวทางโครงการพระราชดำริด้านสาธารณสุข หมู่ที่ 7	เพื่อส่งเสริมสุขภาพและป้องกันโรคให้กับประชาชนตำบลโคกเจริญ	อุดหนุน คณะกรรมการ หมู่บ้าน หมู่ที่ 7	20,000	20,000	20,000	20,000	20,000	จำนวน ผู้เข้าร่วม โครงการ	ประชาชนมีสุขภาพที่ดีขึ้น รู้จักดูแลสุขภาพตนเอง	กอง สาธารณสุข



ก. ยุทธศาสตร์การพัฒนาจังหวัดที่ 4 ยกระดับคุณภาพชีวิตที่ดี ความมั่นคงปลอดภัย เพื่อสร้างสังคม ให้มั่นคงและน่าอยู่

ข. ยุทธศาสตร์การพัฒนาของ อปท. ในเขตจังหวัดที่ 3 การพัฒนาคุณภาพชีวิตอย่างทั่วถึงและเป็นธรรม

5 ยุทธศาสตร์ด้านสาธารณสุขและการพัฒนาคุณภาพชีวิต

5.1 แผนงานสาธารณสุข

ที่	โครงการ/กิจกรรม	วัตถุประสงค์	เป้าหมาย (ผลผลิตของโครงการ)	งบประมาณ					ตัวชี้วัด (KPI)	ผลที่คาดว่าจะ จะได้รับ	หน่วยงานที่ รับผิดชอบ
				2566	2567	2568	2569	2570			
9	เงินอุดหนุนสำหรับการดำเนินงานตามแนวทางโครงการพระราชดำริด้านสาธารณสุข หมู่ที่ 8	เพื่อส่งเสริมสุขภาพและป้องกันโรคให้กับประชาชนตำบลโคกเจริญ	อุดหนุนคณะกรรมการหมู่บ้าน หมู่ที่ 8	20,000	20,000	20,000	20,000	20,000	จำนวนผู้เข้าร่วมโครงการ	ประชาชนมีสุขภาพที่ดีขึ้น รู้จักดูแลสุขภาพตนเอง	กองสาธารณสุข
10	โครงการรณรงค์ป้องกันโรคระบาดอุบัติใหม่ อุตติซ้ำ และโรคติดต่อต่างๆ	เพื่อควบคุมและป้องกันโรคระบาด โรคติดต่อ โรคพิษสุนัขบ้า โรคอุบัติใหม่ อุตติซ้ำ	หมู่ 1 - 8 ตำบลโคกเจริญ	100,000	100,000	100,000	100,000	100,000	ร้อยละความพึงพอใจของผู้รับบริการ	สามารถควบคุม ป้องกันการแพร่ระบาดของโรคต่างๆได้	กองสาธารณสุข
11	โครงการป้องกันและควบคุมโรคพิษสุนัขบ้า (ตามโครงการสัตว์ปลอดโรค คนปลอดภัยจากโรคพิษสุนัขบ้า)	เพื่อดำเนินการฉีดวัคซีนป้องกันและควบคุมโรคพิษสุนัขบ้า	ฉีดวัคซีนสุนัขและแมว ป้องกันโรคพิษสุนัขบ้า หมู่ที่ 1-8	50,000	50,000	50,000	50,000	50,000	จำนวนสุนัข/แมวที่ได้รับ การฉีดวัคซีน	สามารถควบคุม ป้องกันการแพร่ระบาดของโรคพิษสุนัขบ้าได้	กองสาธารณสุข

ก. ยุทธศาสตร์การพัฒนาจังหวัดที่ 4 ยกระดับคุณภาพชีวิตที่ดี ความมั่นคงปลอดภัย เพื่อสร้างสังคม ให้มั่นคงและน่าอยู่

ข. ยุทธศาสตร์การพัฒนาของ อปท. ในเขตจังหวัดที่ 3 การพัฒนาด้านคุณภาพชีวิตอย่างทั่วถึงและเป็นธรรม

5 ยุทธศาสตร์ด้านสาธารณสุขและการพัฒนาคุณภาพชีวิต

5.2 แผนงานการรักษาความสงบภายใน

ที่	โครงการ/กิจกรรม	วัตถุประสงค์	เป้าหมาย (ผลผลิตของโครงการ)	งบประมาณ					ตัวชี้วัด (KPI)	ผลที่คาดว่าจะ จะได้รับ	หน่วยงานที่ รับผิดชอบ
				2566	2567	2568	2569	2570			
1	โครงการสนับสนุนกิจกรรม ป้องกันและแก้ไขปัญห อุบัติเหตุทางถนน	เพื่อรณรงค์ป้องกันการ เกิดอุบัติเหตุทางถนนใน ช่วงเทศกาลสำคัญๆ	จัดกิจกรรม ปีละ 2 ครั้ง	30,000	30,000	30,000	30,000	30,000	จำนวน ผู้เข้าร่วม โครงการ	สามารถลดการเกิด อุบัติเหตุทางถนนภายใน เขตพื้นที่ตำบลโคกเจริญ	สำนักปลัด
2	โครงการป้องกันและแก้ไข ปัญหายาเสพติด	เพื่อสนับสนุนกิจกรรมด้าน ยาเสพติดทุกรูปแบบตาม นโยบายรัฐบาล	จัดกิจกรรม 1 ครั้ง	75,000	75,000	75,000	75,000	75,000	จำนวน ผู้เข้าร่วม โครงการ	เยาวชนและประชาชน ทั่วไปห่างไกลยาเสพติด	สำนักปลัด
3	โครงการฝึกอบรม/ฝึกทบทวน เพิ่มศักยภาพ อปพร. และเครือข่าย	เพื่อจัดฝึกอบรม/ ฝึกทบทวนอปพร.และ เจ้าหน้าที่ประจำศูนย์ ของ อบต.โคกเจริญ	จัดกิจกรรมจำนวน 1 รุ่น	40,000	40,000	40,000	40,000	40,000	จำนวน ผู้เข้าร่วม โครงการ	การปฏิบัติงานของ อปพร. มีประสิทธิภาพ ยิ่งขึ้น	สำนักปลัด
4	โครงการสนับสนุน การปฏิบัติงาน ของศูนย์ อปพร.	เพื่อสนับสนุนการดำเนิน กิจกรรมต่างๆของศูนย์ อปพร.	ศูนย์ อปพร. อบต.โคกเจริญ	10,000	10,000	10,000	10,000	10,000	จำนวน ผู้เข้าร่วม โครงการ	การดำเนินการของศูนย์ อปพร.มีประสิทธิภาพ ยิ่งขึ้น	สำนักปลัด

ก. ยุทธศาสตร์การพัฒนาจังหวัดที่ 4 ยกระดับคุณภาพชีวิตที่ดี ความมั่นคงปลอดภัย เพื่อสร้างสังคม ให้มั่นคงและน่าอยู่

ข. ยุทธศาสตร์การพัฒนาของ อปท. ในเขตจังหวัดที่ 3 การพัฒนาด้านคุณภาพชีวิตอย่างทั่วถึงและเป็นธรรม

5 ยุทธศาสตร์ด้านสาธารณสุขและการพัฒนาคุณภาพชีวิต

5.2 แผนงานการรักษาความสงบภายใน

ที่	โครงการ/กิจกรรม	วัตถุประสงค์	เป้าหมาย (ผลผลิตของโครงการ)	งบประมาณ					ตัวชี้วัด (KPI)	ผลที่คาดว่าจะได้รับ	หน่วยงานที่รับผิดชอบ
				2566	2567	2568	2569	2570			
5	โครงการฝึกอบรม/ฝึกทบทวนชุดปฏิบัติการจิตอาสาภัยพิบัติฯ	เพื่อสนับสนุนโครงการจิตอาสาพระราชทานในระดับพื้นที่ให้มีความเข้มแข็งและสามารถปฏิบัติหน้าที่ ช่วยเหลือเจ้าพนักงานในการป้องกันและบรรเทาสาธารณภัยได้อย่างมีประสิทธิภาพ	จัดกิจกรรมฝึกอบรม/ฝึกทบทวนปีละ 1 ครั้ง	90,000	90,000	90,000	90,000	90,000	จำนวนผู้เข้าร่วมโครงการ	ผู้เข้ารับการฝึกอบรม/ทบทวนสามารถปฏิบัติหน้าที่ในพื้นที่ได้อย่างถูกต้อง รวดเร็ว เป็นระบบและมีมาตรฐานเดียวกัน	สำนักปลัด
6	สนับสนุนศูนย์ปฏิบัติการความปลอดภัยทางถนนอำเภอทับปุด	เพื่อสนับสนุนการดำเนินงานของศูนย์ปฏิบัติการความปลอดภัยทางถนนในช่วงเทศกาลของอำเภอทับปุด	อุดหนุนอำเภอทับปุด	12,000	12,000	12,000	12,000	12,000	จำนวนจุดตรวจและจุดบริการ	การบริหารจัดการความปลอดภัยทางถนนในช่วงเทศกาลของพื้นที่อำเภอทับปุดเป็นไปอย่างมีประสิทธิภาพ	สำนักปลัด/อำเภอทับปุด
7	โครงการฝึกอบรมให้ความรู้ด้านกฎหมายจราจรและความปลอดภัยในการใช้ยานพาหนะ	เพื่อจัดอบรมให้ความรู้เกี่ยวกับกฎหมายจราจรแก่ประชาชนในพื้นที่	ผู้เข้าร่วมจำนวน 50 คน	10,000	10,000	10,000	10,000	10,000	จำนวนผู้เข้าร่วมโครงการ	ประชาชนมีความรู้ความเข้าใจเกี่ยวกับกฎหมายจราจร	สำนักปลัด

ก. ยุทธศาสตร์การพัฒนาจังหวัดที่ 4 ยกระดับคุณภาพชีวิตที่ดี ความมั่นคงปลอดภัย เพื่อสร้างสังคม ให้มั่นคงและน่าอยู่

ข. ยุทธศาสตร์การพัฒนาของ อปท. ในเขตจังหวัดที่ 3 การพัฒนาด้านคุณภาพชีวิตอย่างทั่วถึงและเป็นธรรม

5 ยุทธศาสตร์ด้านสาธารณสุขและการพัฒนาคุณภาพชีวิต

5.2 แผนงานการรักษาความสงบภายใน

ที่	โครงการ/กิจกรรม	วัตถุประสงค์	เป้าหมาย (ผลผลิตของโครงการ)	งบประมาณ					ตัวชี้วัด (KPI)	ผลที่คาดว่าจะได้รับ	หน่วยงานที่รับผิดชอบ
				2566	2567	2568	2569	2570			
8	โครงการสนับสนุนและจัดกิจกรรมรณรงค์สวมหมวกนิรภัย 100 %	เพื่อป้องกันการเกิดอุบัติเหตุจากการขับขี่จราจร	ประชาชนทั่วไป ในเขตตำบล โคกเจริญ	10,000	10,000	10,000	10,000	10,000	จำนวนผู้เข้าร่วมโครงการ	ประชาชนในเขตตำบลโคกเจริญ สวมหมวกนิรภัย 100 %	สำนักปลัด
9	โครงการจัดระเบียบสังคมแบบบูรณาการป้องกันยาเสพติด	เพื่อสนับสนุนงบประมาณในการป้องกันและแก้ไขปัญหายาเสพติด	อุดหนุนอำเภอทับปุดในการแต่งตั้งชุดปฏิบัติการปราบปรามยาเสพติดและจัดระเบียบสังคมในพื้นที่อย่างน้อยเดือนละ 2 ครั้ง	10,000	10,000	10,000	10,000	10,000	จำนวนครั้งในการลงพื้นที่	ผู้เสพ/ผู้ติดยาเสพติดได้เข้าสู่กระบวนการบำบัด และสามารถสกัดกั้นยาเสพติดไม่ให้เข้ามาในพื้นที่ได้อย่างมีประสิทธิภาพ	สำนักปลัด/ อำเภอทับปุด

ก. ยุทธศาสตร์การพัฒนาจังหวัดที่ 4 ยกระดับคุณภาพชีวิตที่ดี ความมั่นคงปลอดภัย เพื่อสร้างสังคม ให่มั่นคงและน่าอยู่

ข. ยุทธศาสตร์การพัฒนาของ อปท. ในเขตจังหวัดที่ 3 การพัฒนาด้านคุณภาพชีวิตอย่างทั่วถึงและเป็นธรรม

5 ยุทธศาสตร์ด้านสาธารณสุขและการพัฒนาคุณภาพชีวิต

### 5.3 แผนงานสังคมสงเคราะห์

ที่	โครงการ/กิจกรรม	วัตถุประสงค์	เป้าหมาย ผลผลิตของโครงการ	งบประมาณ					ตัวชี้วัด (KPI)	ผลที่คาดว่าจะ จะได้รับ	หน่วยงานที่ รับผิดชอบ
				2566	2567	2568	2569	2570			
1	โครงการสนับสนุนการดำเนินงานของศูนย์พัฒนาคุณภาพชีวิตและส่งเสริมอาชีพผู้สูงอายุตำบลโคกเจริญ และสนับสนุนกิจกรรมโรงเรียนผู้สูงอายุ ต.โคกเจริญ	เพื่อพัฒนาคุณภาพชีวิตของผู้สูงอายุเพิ่มพูนความรู้และทักษะชีวิต	กลุ่มผู้สูงอายุในตำบล จำนวน 1 กลุ่ม	40,000	40,000	40,000	40,000	40,000	จำนวนผู้เข้าร่วมโครงการ	ผู้สูงอายุมีคุณภาพชีวิตที่ดีขึ้น	สำนักปลัด
2	โครงการสนับสนุนศูนย์บริการคนพิการทั่วไปองค์การบริหารส่วนตำบลโคกเจริญ	เพื่อให้การสนับสนุนศูนย์บริการคนพิการทั่วไปขององค์การบริหารส่วนตำบลโคกเจริญ	สนับสนุนศูนย์บริการคนพิการฯ จำนวน 1 ศูนย์	40,000	40,000	40,000	40,000	40,000	ร้อยละความพึงพอใจของผู้รับบริการ	การดำเนินงานของศูนย์บริการคนพิการทั่วไปมีประสิทธิภาพยิ่งขึ้น	สำนักปลัด
3	โครงการสงเคราะห์ผู้ประสพภัย ผู้สูงอายุ ผู้พิการและผู้ด้อยโอกาส	เพื่อสงเคราะห์ผู้ประสพภัย ผู้สูงอายุ ผู้พิการและผู้ด้อยโอกาส	ผู้ประสพภัย ผู้สูงอายุ ผู้พิการและผู้ด้อยโอกาสในตำบล	20,000	20,000	20,000	20,000	20,000	จำนวนผู้ได้รับการช่วยเหลือ	ผู้ประสพภัย ผู้สูงอายุ ผู้พิการและผู้ด้อยโอกาส ได้รับการช่วยเหลือ	สำนักปลัด

ก. ยุทธศาสตร์การพัฒนาจังหวัดที่ 4 ยกระดับคุณภาพชีวิตที่ดี ความมั่นคงปลอดภัย เพื่อสร้างสังคม ให้น่าอยู่

ข. ยุทธศาสตร์การพัฒนาของ อปท. ในเขตจังหวัดที่ 3 การพัฒนาด้านคุณภาพชีวิตอย่างทั่วถึงและเป็นธรรม

5 ยุทธศาสตร์ด้านสาธารณสุขและการพัฒนาคุณภาพชีวิต

5.4 แผนงานสร้างความเข้มแข็งของชุมชน

ที่	โครงการ/กิจกรรม	วัตถุประสงค์	เป้าหมาย ผลผลิตของโครงการ	งบประมาณ					ตัวชี้วัด (KPI)	ผลที่คาดว่าจะ จะได้รับ	หน่วยงานที่ รับผิดชอบ
				2566	2567	2568	2569	2570			
1	โครงการสนับสนุน การดำเนินงานตามหลัก ปรัชญาเศรษฐกิจพอเพียง ระดับครัวเรือน ระดับชุมชน และระดับองค์กรปกครอง ส่วนท้องถิ่น	เพื่อส่งเสริมกิจกรรม การดำเนินงานตามหลัก ปรัชญาเศรษฐกิจพอเพียง ในหมู่บ้าน	ประชาชนในตำบล โคกเจริญ	40,000	40,000	40,000	40,000	40,000	จำนวน ผู้เข้าร่วม โครงการ	ประชาชนมีแนวทางใน การดำเนินชีวิตอย่าง พอเพียง	สำนักปลัด
2	โครงการสนับสนุนกิจกรรม ของศูนย์พัฒนาครอบครัว อบต.โคกเจริญและกิจกรรม ด้านการพัฒนาสตรี	เพื่อส่งเสริมการดำเนิน กิจกรรมด้านการพัฒนา สตรีและครอบครัว	จัดกิจกรรม 1 ครั้ง	120,000	120,000	120,000	120,000	120,000	จำนวน ผู้เข้าร่วม โครงการ	ประชาชนเกิดความรัก ความสามัคคีที่ดีต่อกัน	สำนักปลัด
3	โครงการสนับสนุนกิจกรรม สภาเด็กและเยาวชนตำบล โคกเจริญ	เพื่อสนับสนุนกิจกรรม ของสภาเด็กและเยาวชน ตำบลโคกเจริญ	เด็ก เยาวชน ตำบลโคกเจริญ	50,000	50,000	50,000	50,000	50,000	จำนวน ผู้เข้าร่วม โครงการ	ประชาชนเกิดความรัก ความสามัคคีที่ดีต่อกัน	สำนักปลัด
4	โครงการส่งเสริมและ สนับสนุนการสร้าง ความปรองดองและ สมานฉันท์ของคน ในชาติ	เพื่อส่งเสริมและสนับสนุน การสร้าง ความปรองดองและ สมานฉันท์ของคน ในชาติ	จัดกิจกรรม 1 ครั้ง	10,000	10,000	10,000	10,000	10,000	จำนวน ผู้เข้าร่วม โครงการ	ประชาชนมีความ ปรองดองและสมานฉันท์	สำนักปลัด

ก. ยุทธศาสตร์การพัฒนาจังหวัดที่ 4 ยกระดับคุณภาพชีวิตที่ดี ความมั่นคงปลอดภัย เพื่อสร้างสังคม ให้นั่นคงและน่าอยู่

ข. ยุทธศาสตร์การพัฒนาของ อปท. ในเขตจังหวัดที่ 3 การพัฒนาด้านคุณภาพชีวิตอย่างทั่วถึงและเป็นธรรม

5 ยุทธศาสตร์ด้านสาธารณสุขและการพัฒนาคุณภาพชีวิต

5.4 แผนงานสร้างความเข้มแข็งของชุมชน

ที่	โครงการ/กิจกรรม	วัตถุประสงค์	เป้าหมาย ผลผลิตของโครงการ	งบประมาณ					ตัวชี้วัด (KPI)	ผลที่คาดว่าจะ จะได้รับ	หน่วยงานที่ รับผิดชอบ
				2566	2567	2568	2569	2570			
5	โครงการส่งเสริมกลุ่มอาชีพ กลุ่มแม่บ้าน กลุ่มองค์กรต่างๆ	เพื่อส่งเสริมสนับสนุน กลุ่มอาชีพ กลุ่มแม่บ้าน หรือกลุ่มองค์กรต่างๆใน ตำบลโคกเจริญ	กลุ่มอาชีพ กลุ่มแม่บ้าน กลุ่มองค์กรต่างๆ	100,000	100,000	100,000	100,000	100,000	จำนวน ผู้เข้าร่วม โครงการ	พัฒนากลุ่มต่างๆให้มี ความเข้มแข็งและยั่งยืน	สำนักปลัด

ก. ยุทธศาสตร์การพัฒนาจังหวัดที่ 4 ยกระดับคุณภาพชีวิตที่ดี ความมั่นคงปลอดภัย เพื่อสร้างสังคม ให้มั่นคงและน่าอยู่

ข. ยุทธศาสตร์การพัฒนาของ อปท. ในเขตจังหวัดที่ 3 พัฒนาคุณภาพชีวิตอย่างทั่วถึงและเป็นธรรม

6 ยุทธศาสตร์ด้านการพัฒนาด้านการเมืองการบริหาร

6.1 แผนงานบริหารงานทั่วไป

ที่	โครงการ/กิจกรรม	วัตถุประสงค์	เป้าหมาย (ผลผลิตของโครงการ)	งบประมาณ					ตัวชี้วัด (KPI)	ผลที่คาดว่าจะ จะได้รับ	หน่วยงานที่ รับผิดชอบ
				2566	2567	2568	2569	2570			
1	โครงการจัดกิจกรรม วันท้องถิ่นไทย	เพื่อส่งเสริมกิจกรรม วันท้องถิ่นไทย และเพื่อ รำลึกถึงพระกรุณาธิคุณ ของพระบาทสมเด็จพระ พระจุลจอมเกล้าฯ	จัดกิจกรรมหรือ เข้าร่วมกิจกรรม จำนวน 1 ครั้ง	5,000	5,000	5,000	5,000	5,000	จำนวน ผู้เข้าร่วม โครงการ	ได้รำลึกถึงพระกรุณาธิคุณ ของพระบาทสมเด็จพระ พระจุลจอมเกล้าฯ	สำนักปลัด
2	สนับสนุนโครงการองค์กร ปกครองส่วนท้องถิ่น ใสสะอาด (ร่วมต่อต้าน การทุจริตคอร์รัปชัน)	เพื่อส่งเสริมกิจกรรมตาม นโยบายป้องกันและ ปราบปรามการทุจริต ประพฤตินิยมชอบในภาครัฐ	จำนวน 1 โครงการ	10,000	10,000	10,000	10,000	10,000	จำนวน ผู้เข้าร่วม โครงการ	องค์กรปกครองส่วน ท้องถิ่นมีการทำงานที่ โปร่งใส	สำนักปลัด
3	โครงการพัฒนาบุคลากร ของอบต. (OD)	เพื่อพัฒนาศักยภาพ เพิ่มความรู้ ทักษะให้แก่ บุคลากรของ อบต.	บุคลากรของ อบต. โคกเจริญ	150,000	150,000	150,000	150,000	150,000	จำนวน ผู้เข้าร่วม โครงการ	บุคลากรของ อบต. สามารถปฏิบัติงานได้ อย่างมีประสิทธิภาพ	สำนักปลัด
4	เงินอุดหนุนโครงการ จัดงานราชพิธีและงานรัฐพิธี	เพื่อเฉลิมพระเกียรติ กิจกรรมวันพ่อแห่งชาติ วันแม่แห่งชาติ วันปิยะ ฯลฯ	อุดหนุนอำเภอ ทับปุด	50,000	50,000	50,000	50,000	50,000	ร้อยละความ พึงพอใจ ของผู้ร่วม โครงการ	ส่งเสริมการมีส่วนร่วม ในการแสดงออกถึงความ จงรักภักดี	สำนักปลัด



ก. ยุทธศาสตร์การพัฒนาจังหวัดที่ 4 ยกระดับคุณภาพชีวิตที่ดี ความมั่นคงปลอดภัย เพื่อสร้างสังคม ให้มั่นคงและน่าอยู่

ข. ยุทธศาสตร์การพัฒนาของ อปท. ในเขตจังหวัดที่ 3 พัฒนาคุณภาพชีวิตอย่างทั่วถึงและเป็นธรรม

6 ยุทธศาสตร์ด้านการพัฒนาด้านการเมืองการบริหาร

6.1 แผนงานบริหารงานทั่วไป

ที่	โครงการ/กิจกรรม	วัตถุประสงค์	เป้าหมาย (ผลผลิตของโครงการ)	งบประมาณ					ตัวชี้วัด (KPI)	ผลที่คาดว่าจะได้รับ	หน่วยงานที่รับผิดชอบ
				2566	2567	2568	2569	2570			
5	เงินอุดหนุนศูนย์ปฏิบัติ การร่วมในองค์กรปกครอง ส่วนท้องถิ่นช่วยเหลือ ประชาชนขององค์กร ปกครองส่วนท้องถิ่น	เพื่อสนับสนุนงบประมาณ ในการดำเนินงานของ ศูนย์ปฏิบัติการร่วมในการ ช่วยเหลือประชาชนของ องค์กรปกครองส่วนท้องถิ่น	อุดหนุนอำเภอ ทับปุด	22,000	22,000	22,000	22,000	22,000	ร้อยละความ พึงพอใจ ของผู้รับ บริการ	ส่งเสริมการดำเนินงาน ช่วยเหลือประชาชน ขององค์กรปกครองส่วน ท้องถิ่น	สำนักปลัด
6	โครงการจัดทำ/ ปรับปรุง แผนที่ภาษีและทะเบียน ทรัพย์สิน	เพื่อเพิ่มประสิทธิภาพ ในการจัดเก็บรายได้ของ อบต.	เขตพื้นที่ของ อบต.โคกเจริญ	300,000					ร้อยละจำนวน ครัวเรือนที่จัดเก็บ ภาษีได้เพิ่มขึ้น	การจัดเก็บภาษีของ อบต. มีประสิทธิภาพ ยิ่งขึ้น	กองคลัง
7	ค่าใช้จ่ายในการเลือกตั้ง/ เลือกตั้งซ่อมผู้บริหาร ท้องถิ่นและสมาชิกสภา ท้องถิ่น รวมทั้งการสนับสนุน งบประมาณในการ เลือกตั้ง ส.ส. สว. อบจ. และการออกเสียงประชามติ ต่างๆ	เพื่อจัดการเลือกตั้ง ผู้บริหารท้องถิ่นและ สมาชิกสภาท้องถิ่นให้เป็น ไปตามกฎหมายที่เกี่ยวข้อง รวมทั้งการสนับสนุน งบประมาณในการเลือกตั้ง ส.ส. สว. อบจ. และการ ออกเสียงประชามติต่างๆ	เขตพื้นที่ของ อบต.โคกเจริญ	300,000	300,000	300,000	300,000	300,000	ประชาชน มาใช้สิทธิ เลือกตั้ง ไม่น้อยกว่า 80%	อบต.โคกเจริญมีผู้บริหาร ท้องถิ่นและสมาชิกสภา ท้องถิ่นครบตามจำนวน ที่กฎหมายกำหนด	สำนักปลัด

ก. ยุทธศาสตร์การพัฒนาจังหวัดที่ 4 ยกระดับคุณภาพชีวิตที่ดี ความมั่นคงปลอดภัย เพื่อสร้างสังคม ให้มั่นคงและน่าอยู่

ข. ยุทธศาสตร์การพัฒนาของ อปท. ในเขตจังหวัดที่ 3 พัฒนาคุณภาพชีวิตอย่างทั่วถึงและเป็นธรรม

6 ยุทธศาสตร์ด้านการพัฒนาด้านการเมืองการบริหาร

6.1 แผนงานบริหารงานทั่วไป

ที่	โครงการ/กิจกรรม	วัตถุประสงค์	เป้าหมาย (ผลผลิตของโครงการ)	งบประมาณ					ตัวชี้วัด (KPI)	ผลที่คาดว่าจะได้รับ	หน่วยงานที่รับผิดชอบ
				2566	2567	2568	2569	2570			
8	โครงการฝึกอบรมและศึกษาดูงานของผู้บริหารสมาชิกสภาอบต. พนักงานของอบต. ผู้นำชุมชนและเครือข่ายองค์กรต่างๆ	เพิ่มประสิทธิภาพการปฏิบัติงานของผู้บริหารสมาชิกสภาอบต. พนักงานของ อบต.ผู้นำชุมชนและเครือข่ายองค์กรต่าง ๆ	ผู้เข้าร่วมโครงการ จำนวนไม่น้อยกว่า 40 คน	350,000		350,000			จำนวนผู้เข้าร่วมโครงการ	ผู้เข้ารับการฝึกอบรมมีความรู้ความเข้าใจในเรื่องที่เข้ารับการฝึกอบรมและศึกษาดูงาน	สำนักปลัด

ก. ยุทธศาสตร์การพัฒนาจังหวัดที่ 4 ยกระดับคุณภาพชีวิตที่ดี ความมั่นคงปลอดภัย เพื่อสร้างสังคม ให้มั่นคงและน่าอยู่

ข. ยุทธศาสตร์การพัฒนาของ อปท. ในเขตจังหวัดที่ 3 พัฒนาคูณภาพชีวิตอย่างทั่วถึงและเป็นธรรม

6 ยุทธศาสตร์ด้านการพัฒนาด้านการเมืองการบริหาร

6.2 แผนงานสร้างความเข้มแข็งของชุมชน

ที่	โครงการ/กิจกรรม	วัตถุประสงค์	เป้าหมาย ผลผลิตของโครงการ	งบประมาณ					ตัวชี้วัด (KPI)	ผลที่คาดว่าจะ ได้รับ	หน่วยงานที่ รับผิดชอบ
				2566	2567	2568	2569	2570			
1	โครงการฝึกอบรมจัดทำ/ ทบทวน/เพิ่มเติม/แก้ไข/ เปลี่ยนแปลงแผนพัฒนา ท้องถิ่นและจัดเวทีประชุม ประชาคม	เพื่อให้ความรู้และ แลเปลี่ยนประสบการณ์ ในการจัดทำแผนพัฒนา ท้องถิ่น	ประชาชนในพื้นที่ ตำบลโคกเจริญ	40,000	40,000	40,000	40,000	40,000	จำนวน ผู้เข้าร่วม โครงการ	ผู้เข้ารับการฝึกอบรมมี ความรู้ และเข้าใจ แนวทางในการจัดทำ แผนพัฒนาท้องถิ่น	สำนักปลัด
2	โครงการส่งเสริม กระบวนการมีส่วนร่วม ของประชาชน	เพื่อออกพบปะประชาชน ในพื้นที่รับทราบข้อเท็จจริง และกำหนดแนวทางการ พัฒนาและแก้ไขปัญหา ความต้องการของประชาชน ตลอดจนนำบริการภาครัฐ และเอกชนไปให้บริการแก่ ประชาชนในพื้นที่ห่างไกล โดยอบต.โคกเจริญบูรณา การร่วมกับหน่วยงานที่ เกี่ยวข้อง	ออกให้บริการ ประชาชน ตำบลโคกเจริญ จำนวน 1 ครั้ง	50,000	-	-	-	-	จำนวน ผู้เข้าร่วม โครงการ	ประชาชนมีส่วนร่วมใน การแก้ไขปัญหาและ พัฒนา ตลอดจนได้รับ การบริการจากภาครัฐ และเอกชน	สำนักปลัด

รายละเอียดโครงการพัฒนา  
ที่นำมาจากแผนพัฒนาหมู่บ้านและแผนพัฒนาชุมชน  
(พ.ศ.2566-2570)

องค์การบริหารส่วนตำบลโคกเจริญ

ก. ยุทธศาสตร์การพัฒนาจังหวัดที่ 4 ยกระดับคุณภาพชีวิตที่ดี ความมั่นคงปลอดภัย เพื่อสร้างสังคม ให้มั่นคงและน่าอยู่

ข. ยุทธศาสตร์การพัฒนาของ อปท. ในเขตจังหวัดที่ 3 การพัฒนาด้านคุณภาพชีวิตอย่างทั่วถึงและเป็นธรรม

1 ยุทธศาสตร์การพัฒนาด้านโครงสร้างพื้นฐาน

1.1 แผนงานเคาะและชุมชน

ที่	โครงการ/กิจกรรม	วัตถุประสงค์	เป้าหมาย (ผลผลิตของโครงการ)	งบประมาณ					ตัวชี้วัด (KPI)	ผลที่คาดว่าจะได้รับ	ที่มาของโครงการ	หน่วยงานที่รับผิดชอบ
				2566	2567	2568	2569	2570				
1	ขยายเขตประปาส่วนภูมิภาค หมู่ที่ 3	อุดหนุนการประปาส่วนภูมิภาคในการขยายเขตประปาภายในหมู่บ้าน เพื่อให้ชาวบ้านเข้าถึงการใช้น้ำประปาได้อย่างทั่วถึง	อุดหนุนการประปาส่วนภูมิภาคในการขยายเขตประปาภูมิภาค ระยะทางไม่น้อยกว่า 600 เมตร		138,000				ระยะทางที่ดำเนินการ	ชาวบ้านในพื้นที่มีน้ำประปาภูมิภาคใช้อย่างทั่วถึง	แผนพัฒนาหมู่บ้าน	กองช่าง
2	ขยายเขตประปาส่วนภูมิภาค หมู่ที่ 4	อุดหนุนการประปาส่วนภูมิภาคในการขยายเขตประปาภายในหมู่บ้าน เพื่อให้ชาวบ้านเข้าถึงการใช้น้ำประปาได้อย่างทั่วถึง	อุดหนุนการประปาส่วนภูมิภาคในการขยายเขตประปาภูมิภาค ระยะทางไม่น้อยกว่า 600 เมตร	138,000					ระยะทางที่ดำเนินการ	ชาวบ้านในพื้นที่มีน้ำประปาภูมิภาคใช้อย่างทั่วถึง	แผนพัฒนาหมู่บ้าน	กองช่าง

ก. ยุทธศาสตร์การพัฒนาจังหวัดที่ 4 ยกระดับคุณภาพชีวิตที่ดี ความมั่นคงปลอดภัย เพื่อสร้างสังคม ให้มั่นคงและน่าอยู่

ข. ยุทธศาสตร์การพัฒนาของ อปท. ในเขตจังหวัดที่ 3 การพัฒนาด้านคุณภาพชีวิตอย่างทั่วถึงและเป็นธรรม

1 ยุทธศาสตร์การพัฒนาด้านโครงสร้างพื้นฐาน

1.2 แผนงานอุตสาหกรรมและโยธา

ที่	โครงการ/กิจกรรม	วัตถุประสงค์	เป้าหมาย (ผลผลิตของโครงการ)	งบประมาณ					ตัวชี้วัด (KPI)	ผลที่คาดว่าจะได้รับ	ที่มาของโครงการ	หน่วยงานที่รับผิดชอบ
				2566	2567	2568	2569	2570				
3	ติดตั้งไฟฟ้าส่องสว่างสาธารณะ หมู่ที่ 1	เพื่อให้มีแสงสว่างทั่วถึง ลดอุบัติเหตุ สร้างความปลอดภัยในชีวิตและทรัพย์สินของประชาชน	ติดตั้งไฟฟ้าส่องสว่างสาธารณะ จำนวน 10 จุด	300,000					จำนวนไฟฟ้าสาธารณะที่ติดตั้ง	สามารถลดอุบัติเหตุอาชญากรรมที่เกิดขึ้นในพื้นที่ได้	แผนพัฒนาหมู่บ้าน	กองช่าง
4	โครงการก่อสร้างถนนคอนกรีตเสริมเหล็ก สายหัวควน หมู่ที่ 2	เพื่อให้ประชาชนสามารถเดินทางสัญจรไปมาได้สะดวกและปลอดภัย	ถนนคอนกรีตเสริมเหล็ก กว้าง 4 เมตร ยาว 1,000 เมตร หนา 0.15 เมตร หรือมีพื้นที่ใช้สอย ไม่น้อยกว่า 4,000 ตร.ม.	2,760,000					ระยะทางที่ดำเนินการ	ประชาชนเดินทางสัญจรไปมาได้สะดวกและปลอดภัย	แผนพัฒนาหมู่บ้าน	กองช่าง
5	โครงการก่อสร้างถนนคอนกรีตเสริมเหล็ก สายโรงรม หมู่ที่ 2	เพื่อให้ประชาชนสามารถเดินทางสัญจรไปมาได้สะดวกและปลอดภัย	ถนนคอนกรีตเสริมเหล็ก กว้าง 4 เมตร ยาว 1,000 เมตร หนา 0.15 เมตร หรือมีพื้นที่ใช้สอย ไม่น้อยกว่า 4,000 ตารางเมตร	2,760,000					ระยะทางที่ดำเนินการ	ประชาชนเดินทางสัญจรไปมาได้สะดวกและปลอดภัย	แผนพัฒนาหมู่บ้าน	กองช่าง

ก. ยุทธศาสตร์การพัฒนาจังหวัดที่ 4 ยกระดับคุณภาพชีวิตที่ดี ความมั่นคงปลอดภัย เพื่อสร้างสังคม ให้มั่นคงและน่าอยู่

ข. ยุทธศาสตร์การพัฒนาของ อปท. ในเขตจังหวัดที่ 3 การพัฒนาด้านคุณภาพชีวิตอย่างทั่วถึงและเป็นธรรม

1 ยุทธศาสตร์การพัฒนาด้านโครงสร้างพื้นฐาน

1.2 แผนงานอุตสาหกรรมและโยธา

ที่	โครงการ/กิจกรรม	วัตถุประสงค์	เป้าหมาย (ผลผลิตของโครงการ)	งบประมาณ					ตัวชี้วัด (KPI)	ผลที่คาดว่าจะได้รับ	ที่มาของ โครงการ	หน่วยงานที่ รับผิดชอบ
				2566	2567	2568	2569	2570				
6	โครงการก่อสร้างถนนคอนกรีตเสริมเหล็กสายบางจัน หมู่ที่ 2	เพื่อให้ประชาชนสามารถเดินทางสัญจรไปมาได้สะดวกและปลอดภัย	ถนนคอนกรีตเสริมเหล็ก กว้าง 4 เมตร ยาว 2,000 เมตร หนา 0.15 เมตร หรือมีพื้นที่ใช้สอย ไม่น้อยกว่า 4,000 ตารางเมตร		2,760,000 (1,000 m)	2,760,000 (1,000 m)			ระยะทางที่ดำเนินการ	ประชาชนเดินทางสัญจรไปมาได้สะดวกและปลอดภัย	แผนพัฒนาหมู่บ้าน	กองช่าง
7	โครงการก่อสร้างถนนคอนกรีตเสริมเหล็กสายตามล หมู่ที่ 2	เพื่อให้ประชาชนสามารถเดินทางสัญจรไปมาได้สะดวกและปลอดภัย	ถนนคอนกรีตเสริมเหล็ก กว้าง 4 เมตร ยาว 800 เมตร หนา 0.15 เมตร หรือมีพื้นที่ใช้สอย ไม่น้อยกว่า 3,200 ตารางเมตร		2,208,000				ระยะทางที่ดำเนินการ	ประชาชนเดินทางสัญจรไปมาได้สะดวกและปลอดภัย	แผนพัฒนาหมู่บ้าน	กองช่าง

ก. ยุทธศาสตร์การพัฒนาจังหวัดที่ 4 ยกระดับคุณภาพชีวิตที่ดี ความมั่นคงปลอดภัย เพื่อสร้างสังคม ให้มั่นคงและน่าอยู่

ข. ยุทธศาสตร์การพัฒนาของ อปท. ในเขตจังหวัดที่ 3 การพัฒนาด้านคุณภาพชีวิตอย่างทั่วถึงและเป็นธรรม

1 ยุทธศาสตร์การพัฒนาด้านโครงสร้างพื้นฐาน

1.2 แผนงานอุตสาหกรรมและโยธา

ที่	โครงการ/กิจกรรม	วัตถุประสงค์	เป้าหมาย (ผลผลิตของโครงการ)	งบประมาณ					ตัวชี้วัด (KPI)	ผลที่คาดว่าจะได้รับ	ที่มาของ โครงการ	หน่วยงานที่ รับผิดชอบ
				2566	2567	2568	2569	2570				
8	โครงการก่อสร้างถนนคอนกรีตเสริมเหล็กสายเกาะยาง หมู่ที่ 2	เพื่อให้ประชาชนสามารถเดินทางสัญจรไปมาได้สะดวกและปลอดภัย	ถนนคอนกรีตเสริมเหล็กกว้างไม่น้อยกว่า 4 เมตร ยาวไม่น้อยกว่า 1,000 ม. หนา 0.15 เมตร หรือมีพื้นที่ใช้สอยไม่น้อยกว่า 4,000 ตารางเมตร				2,760,000		ระยะทางที่ดำเนินการ	ประชาชนเดินทางสัญจรไปมาได้สะดวกและปลอดภัย	แผนพัฒนาหมู่บ้าน	กองช่าง
9	โครงการก่อสร้างถนนคอนกรีตเสริมเหล็กสายตาดอน หมู่ที่ 2	เพื่อให้ประชาชนสามารถเดินทางสัญจรไปมาได้สะดวกและปลอดภัย	ถนนคอนกรีตเสริมเหล็กกว้าง 4 เมตร ยาว 500 เมตร หนา 0.15 เมตร หรือมีพื้นที่ใช้สอยไม่น้อยกว่า 2,000 ตารางเมตร	1,380,000					ระยะทางที่ดำเนินการ	ประชาชนเดินทางสัญจรไปมาได้สะดวกและปลอดภัย	แผนพัฒนาหมู่บ้าน	กองช่าง

ก. ยุทธศาสตร์การพัฒนาจังหวัดที่ 4 ยกระดับคุณภาพชีวิตที่ดี ความมั่นคงปลอดภัย เพื่อสร้างสังคม ให้มั่นคงและน่าอยู่

ข. ยุทธศาสตร์การพัฒนาของ อบท. ในเขตจังหวัดที่ 3 การพัฒนาด้านคุณภาพชีวิตอย่างทั่วถึงและเป็นธรรม

1 ยุทธศาสตร์การพัฒนาด้านโครงสร้างพื้นฐาน

1.2 แผนงานอุตสาหกรรมและโยธา

ที่	โครงการ/กิจกรรม	วัตถุประสงค์	เป้าหมาย (ผลผลิตของโครงการ)	งบประมาณ					ตัวชี้วัด (KPI)	ผลที่คาดว่าจะ จะได้รับ	ที่มาของ โครงการ	หน่วยงานที่ รับผิดชอบ	
				2566	2567	2568	2569	2570					
10	โครงการก่อสร้างถนนคอนกรีตเสริมเหล็กสายปรารณา หมู่ที่ 2	เพื่อให้ประชาชนสามารถเดินทางสัญจรไปมาได้สะดวกและปลอดภัย	ถนนคอนกรีตเสริมเหล็ก กว้าง 4 เมตร ยาว 600 เมตร หนา 0.15 เมตร หรือมีพื้นที่ใช้สอย ไม่น้อยกว่า 2,400 ตารางเมตร		1,656,000					ระยะทางที่ดำเนินการ	ประชาชนเดินทางสัญจรไปมาได้สะดวกและปลอดภัย	แผนพัฒนาหมู่บ้าน	กองช่าง
11	ติดตั้งไฟฟ้าส่องสว่างสาธารณะ หมู่ที่ 2	เพื่อให้มีแสงสว่างทั่วถึงลดอุบัติเหตุ สร้างความปลอดภัยในชีวิตและทรัพย์สินของประชาชน	ติดตั้งไฟฟ้าส่องสว่างสาธารณะ จำนวน 10 จุด				300,000		จำนวนไฟฟ้าสาธารณะที่ติดตั้ง	สามารถลดอุบัติเหตุอาชญากรรมที่เกิดขึ้นในพื้นที่ได้	แผนพัฒนาหมู่บ้าน	กองช่าง	
12	ขยายเขตประปาหมู่บ้าน หมู่ที่ 3	เพื่อให้ประชาชนในพื้นที่ได้ใช้น้ำประปาหมู่บ้านในการอุปโภคบริโภคครบทุกครัวเรือน	ขยายเขตประปาหมู่บ้านระยะทาง ไม่น้อยกว่า 900 เมตร			226,800			ระยะทางที่ดำเนินการ	ประชาชนในพื้นที่มีน้ำประปาในการอุปโภคที่เพียงพอ	แผนพัฒนาหมู่บ้าน	กองช่าง	



ก. ยุทธศาสตร์การพัฒนาจังหวัดที่ 4 ยกระดับคุณภาพชีวิตที่ดี ความมั่นคงปลอดภัย เพื่อสร้างสังคม ให้มั่นคงและน่าอยู่

ข. ยุทธศาสตร์การพัฒนาของ อปท. ในเขตจังหวัดที่ 3 การพัฒนาด้านคุณภาพชีวิตอย่างทั่วถึงและเป็นธรรม

1 ยุทธศาสตร์การพัฒนาด้านโครงสร้างพื้นฐาน

1.2 แผนงานอุตสาหกรรมและโยธา

ที่	โครงการ/กิจกรรม	วัตถุประสงค์	เป้าหมาย (ผลผลิตของโครงการ)	งบประมาณ					ตัวชี้วัด (KPI)	ผลที่คาดว่าจะ จะได้รับ	ที่มาของ โครงการ	หน่วยงานที่ รับผิดชอบ
				2566	2567	2568	2569	2570				
13	ติดตั้งกล้องโทรทัศน์ วงจรปิด CCTV หมู่ที่ 3	เพื่อป้องกันอาชกรรม ที่จะเกิดขึ้นและรักษา ความปลอดภัยภายใน หมู่บ้าน	ติดตั้งกล้องโทรทัศน์ วงจรปิด CCTV จำนวน 3 ชุด พร้อมติดตั้ง	179,850					จำนวน กล้องที่ ติดตั้ง	สามารถป้องกัน อาชญากรรมและ รักษาความปลอดภัย ภายในหมู่บ้าน	แผนพัฒนา หมู่บ้าน	กองช่าง
14	โครงการก่อสร้างถนน คอนกรีตเสริมเหล็ก สายบางสมเสร็จ หมู่ที่ 4	เพื่อให้ประชาชน สามารถเดินทางสัญจร ไปมาได้สะดวกและ ปลอดภัย	ถนนคอนกรีตเสริมเหล็ก กว้างไม่น้อยกว่า 4 เมตร ยาวไม่น้อยกว่า 500 ม. หนา 0.15 เมตร หรือมีพื้นที่ใช้สอย ไม่น้อยกว่า 2,000 ตร.ม.	1,380,000					ระยะทางที่ ดำเนินการ	ประชาชนเดินทาง สัญจรไปมาได้สะดวก และปลอดภัย	แผนพัฒนา หมู่บ้าน	กองช่าง
15	ขยายเขตประปาหมู่บ้าน หมู่ที่ 4	เพื่อให้ประชาชนในพื้นที่ ได้ใช้น้ำประปาหมู่บ้าน ในการอุปโภคบริโภค ครัวเรือน	ขยายเขตประปา หมู่บ้านระยะทาง ไม่น้อยกว่า 900 เมตร	226,800					ระยะทางที่ ดำเนินการ	ประชาชนในพื้นที่ มีน้ำประปาในการ อุปโภคที่เพียงพอ	แผนพัฒนา หมู่บ้าน	กองช่าง

ก. ยุทธศาสตร์การพัฒนาจังหวัดที่ 4 ยกระดับคุณภาพชีวิตที่ดี ความมั่นคงปลอดภัย เพื่อสร้างสังคม ให้มั่นคงและน่าอยู่

ข. ยุทธศาสตร์การพัฒนาของ อปท. ในเขตจังหวัดที่ 3 การพัฒนาคุณภาพชีวิตอย่างทั่วถึงและเป็นธรรม

1 ยุทธศาสตร์การพัฒนาด้านโครงสร้างพื้นฐาน

1.2 แผนงานอุตสาหกรรมและโยธา

ที่	โครงการ/กิจกรรม	วัตถุประสงค์	เป้าหมาย (ผลผลิตของโครงการ)	งบประมาณ					ตัวชี้วัด (KPI)	ผลที่คาดว่าจะได้รับ	ที่มาของ โครงการ	หน่วยงานที่ รับผิดชอบ
				2566	2567	2568	2569	2570				
16	ติดตั้งไฟฟ้าส่องสว่าง สาธารณะ หมู่ที่ 4	เพื่อให้มีแสงสว่างทั่วถึง ลดอุบัติเหตุ สร้างความ ปลอดภัยในชีวิตและ ทรัพย์สินของประชาชน	ติดตั้งไฟฟ้าส่องสว่าง สาธารณะ หมู่ที่ 4 จำนวน 10 จุด		150,000				จำนวน ไฟฟ้า สาธารณะ ที่ติดตั้ง	สร้างความปลอดภัย ในชีวิตและทรัพย์สิน ของประชาชนใน พื้นที่	แผนพัฒนา หมู่บ้าน	กองช่าง
17	โครงการก่อสร้างถนน คอนกรีตเสริมเหล็ก สายสะพานไม้แก่น หมู่ที่ 5	เพื่อให้ประชาชน สามารถเดินทางสัญจร ไปมาได้สะดวกและ ปลอดภัย	ถนนคอนกรีตเสริมเหล็ก กว้างไม่น้อยกว่า 4 เมตร ยาวไม่น้อยกว่า 2,000 ม. หนา 0.15 เมตร หรือมีพื้นที่ใช้สอย ไม่น้อยกว่า 8,000 ตารางเมตร	5,520,000					ระยะทางที่ ดำเนินการ	ประชาชนเดินทาง สัญจรไปมาได้สะดวก และปลอดภัย	แผนพัฒนา หมู่บ้าน	กองช่าง

ก. ยุทธศาสตร์การพัฒนาจังหวัดที่ 4 ยกระดับคุณภาพชีวิตที่ดี ความมั่นคงปลอดภัย เพื่อสร้างสังคม ให้มั่นคงและน่าอยู่

ข. ยุทธศาสตร์การพัฒนาของ อปท. ในเขตจังหวัดที่ 3 การพัฒนาด้านคุณภาพชีวิตอย่างทั่วถึงและเป็นธรรม

1 ยุทธศาสตร์การพัฒนาด้านโครงสร้างพื้นฐาน

1.2 แผนงานอุตสาหกรรมและโยธา

ที่	โครงการ/กิจกรรม	วัตถุประสงค์	เป้าหมาย (ผลผลิตของโครงการ)	งบประมาณ					ตัวชี้วัด (KPI)	ผลที่คาดว่าจะได้รับ	ที่มาของ โครงการ	หน่วยงานที่ รับผิดชอบ	
				2566	2567	2568	2569	2570					
18	โครงการก่อสร้างถนนคอนกรีตเสริมเหล็กสายร่วมใจ หมู่ที่ 5	เพื่อให้ประชาชนสามารถเดินทางสัญจรไปมาได้สะดวกและปลอดภัย	ถนนคอนกรีตเสริมเหล็กกว้างไม่น้อยกว่า 4 เมตร ยาวไม่น้อยกว่า 500 เมตร หนา 0.15 เมตร หรือมีพื้นที่ใช้สอยไม่น้อยกว่า 2,000 ตารางเมตร		1,380,000					ระยะทางที่ดำเนินการ	ประชาชนเดินทางสัญจรไปมาได้สะดวกและปลอดภัย	แผนพัฒนาหมู่บ้าน	กองช่าง
19	โครงการก่อสร้างถนนคอนกรีตเสริมเหล็กสายชลประทาน หมู่ที่ 5	เพื่อให้ประชาชนสามารถเดินทางสัญจรไปมาได้สะดวกและปลอดภัย	ถนนคอนกรีตเสริมเหล็กกว้างไม่น้อยกว่า 4 เมตร ยาวไม่น้อยกว่า 1,000 ม. หนา 0.15 เมตร หรือมีพื้นที่ใช้สอยไม่น้อยกว่า 4,000 ตารางเมตร	2,500,000						ระยะทางที่ดำเนินการ	ประชาชนเดินทางสัญจรไปมาได้สะดวกและปลอดภัย	แผนพัฒนาหมู่บ้าน	กองช่าง

ก. ยุทธศาสตร์การพัฒนาจังหวัดที่ 4 ยกระดับคุณภาพชีวิตที่ดี ความมั่นคงปลอดภัย เพื่อสร้างสังคม ให้มั่นคงและน่าอยู่

ข. ยุทธศาสตร์การพัฒนาของ อปท. ในเขตจังหวัดที่ 3 การพัฒนาด้านคุณภาพชีวิตอย่างทั่วถึงและเป็นธรรม

1 ยุทธศาสตร์การพัฒนาด้านโครงสร้างพื้นฐาน

1.2 แผนงานอุตสาหกรรมและโยธา

ที่	โครงการ/กิจกรรม	วัตถุประสงค์	เป้าหมาย (ผลผลิตของโครงการ)	งบประมาณ					ตัวชี้วัด (KPI)	ผลที่คาดว่าจะได้รับ	ที่มาของ โครงการ	หน่วยงานที่ รับผิดชอบ
				2566	2567	2568	2569	2570				
20	ติดตั้งไฟฟ้าส่องสว่าง สาธารณะ หมู่ที่ 5	เพื่อให้มีแสงสว่างทั่วถึง ลดอุบัติเหตุ สร้างความ ปลอดภัยในชีวิตและ ทรัพย์สินของประชาชน	ติดตั้งไฟฟ้าส่องสว่าง สาธารณะ หมู่ที่ 5 จำนวน 50 จุด				600,000		จำนวน ไฟฟ้า สาธารณะ ที่ติดตั้ง	สร้างความปลอดภัย ในชีวิตและทรัพย์สิน ของประชาชนใน พื้นที่	แผนพัฒนา หมู่บ้าน	กองช่าง
21	ขยายเขตประปาหมู่บ้าน หมู่ที่ 5	เพื่อให้ประชาชนในพื้นที่ ได้ใช้น้ำประปาหมู่บ้าน ในการอุปโภคบริโภคครบทุก ครัวเรือน	ขยายเขต ประปาหมู่บ้าน ระยะทางไม่น้อยกว่า 1,500 เมตร		151,500				ระยะทางที่ ดำเนินการ	ประชาชนในพื้นที่มี น้ำประปาในการ อุปโภคที่เพียงพอ	แผนพัฒนา หมู่บ้าน	กองช่าง
22	ติดตั้งกล้องโทรทัศน์ วงจรปิด CCTV หมู่ที่ 5	เพื่อป้องกันอาชกรรม ที่จะเกิดขึ้นและรักษา ความปลอดภัยภายใน หมู่บ้าน	ติดตั้งกล้องโทรทัศน์ วงจรปิด CCTV จำนวน 3 ชุด พร้อมติดตั้ง			179,850			จำนวน กล้องที่ ติดตั้ง	สามารถป้องกัน อาชกรรมและ รักษาความปลอดภัย ภายในหมู่บ้าน	แผนพัฒนา หมู่บ้าน	กองช่าง

ก. ยุทธศาสตร์การพัฒนาจังหวัดที่ 4 ยกระดับคุณภาพชีวิตที่ดี ความมั่นคงปลอดภัย เพื่อสร้างสังคม ให้มั่นคงและน่าอยู่

ข. ยุทธศาสตร์การพัฒนาของ อปท. ในเขตจังหวัดที่ 3 การพัฒนาด้านคุณภาพชีวิตอย่างทั่วถึงและเป็นธรรม

1 ยุทธศาสตร์การพัฒนาด้านโครงสร้างพื้นฐาน

1.2 แผนงานอุตสาหกรรมและโยธา

ที่	โครงการ/กิจกรรม	วัตถุประสงค์	เป้าหมาย (ผลผลิตของโครงการ)	งบประมาณ					ตัวชี้วัด (KPI)	ผลที่คาดว่าจะได้รับ	ที่มาของ โครงการ	หน่วยงานที่ รับผิดชอบ	
				2566	2567	2568	2569	2570					
23	ปรับปรุงพื้นที่ ออกกำลังกาย สระน้ำห้วยลานไทร หมู่ที่ 5	เพื่อปรับปรุงภูมิทัศน์ สระน้ำห้วยลานไทร พัฒนาเป็นสถานที่ ออกกำลังกายและ อนุรักษ์สัตว์น้ำ	ถนนคอนกรีตเสริมเหล็ก กว้างไม่น้อยกว่า 3 เมตร ยาวไม่น้อยกว่า 380 เมตร หรือมีพื้นที่ใช้สอย ไม่น้อยกว่า 1,140 ตร.ม. ไหล่ทางหินคลุก ตามสภาพพื้นที่		786,600					ปริมาณ งานที่ ดำเนินการ	คนในพื้นที่ที่มีสถานที่ สำหรับออกกำลังกาย และพักผ่อนหย่อนใจ	แผนพัฒนา หมู่บ้าน	กองช่าง
24	ปรับปรุงพื้นผิวถนน สระน้ำหมู่บ้าน หมู่ที่ 6	เพื่อให้ประชาชนสามารถ เดินทางสัญจรไปมาได้ สะดวกและปลอดภัย พัฒนาพื้นที่สระน้ำ หมู่ที่ 6 ให้เป็นแหล่ง พักผ่อนและออกกำลังกาย ของหมู่บ้าน	ถนนคอนกรีตเสริมเหล็ก กว้างไม่น้อยกว่า 3 เมตร ยาวไม่น้อยกว่า 300 เมตร หนา 0.15 เมตร หรือมีพื้นที่ใช้สอย ไม่น้อยกว่า 900 ตารางเมตร	621,000						ระยะทางที่ ดำเนินการ	ประชาชนเดินทาง สัญจรไปมาได้สะดวก และปลอดภัย	แผนพัฒนา หมู่บ้าน	กองช่าง
25	ก่อสร้างสถานที่ ออกกำลังกาย หมู่ที่ 6	เพื่อส่งเสริมการ ออกกำลังกายของ คนในหมู่บ้าน	ก่อสร้างสถานที่ ออกกำลังกาย จำนวน 1 แห่ง		500,000					ขนาดพื้นที่ ดำเนินการ	คนในพื้นที่ที่มีสถานที่ สำหรับออกกำลังกาย และพักผ่อนหย่อนใจ	แผนพัฒนา หมู่บ้าน	กองช่าง

ก. ยุทธศาสตร์การพัฒนาจังหวัดที่ 4 ยกระดับคุณภาพชีวิตที่ดี ความมั่นคงปลอดภัย เพื่อสร้างสังคม ให้มั่นคงและน่าอยู่

ข. ยุทธศาสตร์การพัฒนาของ อปท. ในเขตจังหวัดที่ 3 การพัฒนาคุณภาพชีวิตอย่างทั่วถึงและเป็นธรรม

1 ยุทธศาสตร์การพัฒนาด้านโครงสร้างพื้นฐาน

1.2 แผนงานอุตสาหกรรมและโยธา

ที่	โครงการ/กิจกรรม	วัตถุประสงค์	เป้าหมาย (ผลผลิตของโครงการ)	งบประมาณ					ตัวชี้วัด (KPI)	ผลที่คาดว่าจะได้รับ	ที่มาของ โครงการ	หน่วยงานที่ รับผิดชอบ
				2566	2567	2568	2569	2570				
26	บุกเบิกถนน สายศาลาหมู่บ้าน หมู่ที่ 7	เพื่อให้ประชาชน สามารถเดินทางสัญจร ไปมาได้สะดวกและ ปลอดภัย	บุกเบิกถนน ขนาด กว้างไม่น้อยกว่า 4 เมตร ยาวไม่น้อยกว่า 700 เมตร หนา 0.15 เมตร หรือมีพื้นที่ใช้สอย ไม่น้อยกว่า 2,800 ตารางเมตร			480,000			ระยะทางที่ ดำเนินการ	ประชาชนเดินทาง สัญจรไปมาได้สะดวก และปลอดภัย	แผนพัฒนา หมู่บ้าน	กองช่าง
27	ติดตั้งไฟฟ้าส่องสว่าง สาธารณะ หมู่ที่ 7	เพื่อให้มีแสงสว่างทั่วถึง ลดอุบัติเหตุ สร้างความ ปลอดภัยในชีวิตและ ทรัพย์สินของประชาชน	ติดตั้งไฟฟ้าส่องสว่าง สาธารณะ หมู่ที่ 7 จำนวน 50 จุด				600,000		จำนวน ไฟฟ้า สาธารณะ ที่ติดตั้ง	ประชาชนเดินทาง สัญจรไปมาได้สะดวก และปลอดภัย	แผนพัฒนา หมู่บ้าน	กองช่าง

ก. ยุทธศาสตร์การพัฒนาจังหวัดที่ 4 ยกระดับคุณภาพชีวิตที่ดี ความมั่นคงปลอดภัย เพื่อสร้างสังคม ให้มั่นคงและน่าอยู่

ข. ยุทธศาสตร์การพัฒนาของ อปท. ในเขตจังหวัดที่ 3 การพัฒนาด้านคุณภาพชีวิตอย่างทั่วถึงและเป็นธรรม

1 ยุทธศาสตร์การพัฒนาด้านโครงสร้างพื้นฐาน

1.2 แผนงานอุตสาหกรรมและโยธา

ที่	โครงการ/กิจกรรม	วัตถุประสงค์	เป้าหมาย (ผลผลิตของโครงการ)	งบประมาณ					ตัวชี้วัด (KPI)	ผลที่คาดว่าจะได้รับ	ที่มาของ โครงการ	หน่วยงานที่ รับผิดชอบ	
				2566	2567	2568	2569	2570					
28	ติดตั้งกล้องโทรทัศน์วงจรปิด CCTV หมู่ที่ 7	เพื่อป้องกันอาชญากรรมที่จะเกิดขึ้นและรักษาความปลอดภัยภายในหมู่บ้าน	ติดตั้งกล้องโทรทัศน์วงจรปิด CCTV จำนวน 6 ชุด พร้อมติดตั้ง	466,350						จำนวนกล้องที่ติดตั้ง	สามารถป้องกันอาชญากรรมและรักษาความปลอดภัยภายในหมู่บ้าน	แผนพัฒนาหมู่บ้าน	กองช่าง
29	ก่อสร้างสถานที่ออกกำลังกาย หมู่ที่ 7	เพื่อส่งเสริมการออกกำลังกายของคนในหมู่บ้าน	ก่อสร้างสถานที่ออกกำลังกาย จำนวน 1 แห่ง		1,000,000					ขนาดพื้นที่ดำเนินการ	คนในพื้นที่มีสถานที่สำหรับออกกำลังกายและพักผ่อนหย่อนใจ	แผนพัฒนาหมู่บ้าน	กองช่าง
30	ก่อสร้างถนนคอนกรีตเสริมเหล็กสายสวนพลู - บางเหียงใต้ หมู่ที่ 8	เพื่อให้ประชาชนสามารถเดินทางสัญจรไปมาได้สะดวกและปลอดภัย	ถนนคอนกรีตเสริมเหล็ก กว้างไม่น้อยกว่า 3 เมตร ยาวไม่น้อยกว่า 2,000 ม. หนา 0.15 เมตร หรือมีพื้นที่ใช้สอย ไม่น้อยกว่า 6,000 ตารางเมตร	828,000 (400 m)	828,000 (400 m)	828,000 (400 m)	828,000 (400 m)	828,000 (400 m)	ระยะทางที่ดำเนินการ	ประชาชนเดินทางสัญจรไปมาได้สะดวกและปลอดภัย	แผนพัฒนาหมู่บ้าน	กองช่าง	

ก. ยุทธศาสตร์การพัฒนารัฐบาลจังหวัดที่ 4 ยกระดับคุณภาพชีวิตที่ดี ความมั่นคงปลอดภัย เพื่อสร้างสังคม ให้มั่นคงและน่าอยู่

ข. ยุทธศาสตร์การพัฒนาของ อปท. ในเขตจังหวัดที่ 3 การพัฒนาด้านคุณภาพชีวิตอย่างทั่วถึงและเป็นธรรม

1 ยุทธศาสตร์การพัฒนาด้านโครงสร้างพื้นฐาน

1.2 แผนงานอุตสาหกรรมและโยธา

ที่	โครงการ/กิจกรรม	วัตถุประสงค์	เป้าหมาย (ผลผลิตของโครงการ)	งบประมาณ					ตัวชี้วัด (KPI)	ผลที่คาดว่าจะได้รับ	ที่มาของ โครงการ	หน่วยงานที่ รับผิดชอบ
				2566	2567	2568	2569	2570				
31	ติดตั้งไฟฟ้าแสงสว่างสาธารณะ หมู่ที่ 8	เพื่อให้มีแสงสว่างทั่วถึงลดอุบัติเหตุ สร้างความปลอดภัยในชีวิตและทรัพย์สินของประชาชน	ติดตั้งโคมไฟแสงสว่างตามถนนตำบลโคกเจริญ หมู่ที่ 8 บ้านสวนพลู จำนวน 15 ชุด	180,000					จำนวนโคมไฟที่ติดตั้ง	มีแสงสว่างอย่างทั่วถึงป้องกันและลดอุบัติเหตุสร้างความปลอดภัยในชีวิตและทรัพย์สิน	แผนพัฒนาหมู่บ้าน	กองช่าง
32	ขยายเขตประปาหมู่บ้าน หมู่ที่ 8	เพื่อให้ประชาชนในพื้นที่ได้ใช้น้ำประปาหมู่บ้านในการอุปโภคบริโภคครบทุกครัวเรือน	ขยายเขตประปาหมู่บ้านระยะทางไม่น้อยกว่า 1,000 เมตร	252,000					ระยะทางที่ดำเนินการ	ประชาชนในพื้นที่มีน้ำประปาในการอุปโภคที่เพียงพอ	แผนพัฒนาหมู่บ้าน	กองช่าง
33	ก่อสร้างสถานที่ออกกำลังกาย หมู่ที่ 8	เพื่อส่งเสริมการออกกำลังกายของคนในหมู่บ้าน	ก่อสร้างสถานที่ออกกำลังกาย จำนวน 1 แห่ง		500,000				ขนาดพื้นที่ดำเนินการ	คนในพื้นที่มีสถานที่สำหรับออกกำลังกายและพักผ่อนหย่อนใจ	แผนพัฒนาหมู่บ้าน	กองช่าง



ก. ยุทธศาสตร์การพัฒนาจังหวัดที่ 4 ยกระดับคุณภาพชีวิตที่ดี ความมั่นคงปลอดภัย เพื่อสร้างสังคม ให้มั่นคงและน่าอยู่

ข. ยุทธศาสตร์การพัฒนาของ อปท. ในเขตจังหวัดที่ 3 การพัฒนาด้านคุณภาพชีวิตอย่างทั่วถึงและเป็นธรรม

3 ยุทธศาสตร์การพัฒนาด้านการท่องเที่ยวและกีฬา

3.1 แผนงานอุตสาหกรรมและการโยธา

ที่	โครงการ/กิจกรรม	วัตถุประสงค์	เป้าหมาย (ผลผลิตของโครงการ)	งบประมาณ					ตัวชี้วัด (KPI)	ผลที่คาดว่าจะได้รับ	ที่มาของโครงการ	หน่วยงานที่รับผิดชอบ
				2566	2567	2568	2569	2570				
1	ปรับปรุงภูมิทัศน์ อ่างเก็บน้ำบางปู ตอนบน	เพื่อปรับปรุงและพัฒนา อ่างเก็บน้ำบางปู ตอนบนให้เป็นแหล่ง ท่องเที่ยวและพักผ่อน หย่อนใจของคนในพื้นที่ และนักท่องเที่ยว	ปรับปรุงภูมิทัศน์ อ่างเก็บน้ำบางปู ตอนบน จำนวน 1 แห่ง (ตามแบบแปลน ของกองช่าง)				5,000,000		ขนาดพื้นที่ ดำเนินการ	ตำบลโคกเจริญมี สถานที่ท่องเที่ยว แหล่งใหม่ที่สร้าง รายได้ให้กับคนใน พื้นที่	แผนพัฒนา หมู่บ้าน	กองช่าง

ก. ยุทธศาสตร์การพัฒนาจังหวัดที่ 4 ยกระดับคุณภาพชีวิตที่ดี ความมั่นคงปลอดภัย เพื่อสร้างสังคม ให้มั่นคงและน่าอยู่

ข. ยุทธศาสตร์การพัฒนาของ อปท. ในเขตจังหวัดที่ 3 การพัฒนาด้านคุณภาพชีวิตอย่างทั่วถึงและเป็นธรรม

4 ยุทธศาสตร์การพัฒนาด้านการจัดการทรัพยากรธรรมชาติและสิ่งแวดล้อม

4.1 แผนงานการเกษตร

ที่	โครงการ/กิจกรรม	วัตถุประสงค์	เป้าหมาย (ผลผลิตของโครงการ)	งบประมาณ					ตัวชี้วัด (KPI)	ผลที่คาดว่าจะได้รับ	ที่มาของ โครงการ	หน่วยงานที่ รับผิดชอบ
				2566	2567	2568	2569	2570				
1	ขุดสระกักเก็บน้ำ ที่สาธารณะประโยชน์ หมู่ที่ 3	เพื่อเพิ่มแหล่งกักเก็บน้ำ ภายในหมู่บ้าน ให้ ชาวบ้านมีแหล่งน้ำใน การอุปโภคอย่าง เพียงพอ	ขุดสระกักเก็บน้ำ ที่สาธารณะประโยชน์ จำนวน 1 สระ			500,000			ปริมาณ น้ำที่กักเก็บ ได้เพิ่มขึ้น	ชาวบ้านในพื้นที่มี แหล่งกักเก็บน้ำ เพิ่มขึ้น และมีน้ำ เพียงพอสำหรับ การอุปโภค	แผนพัฒนา หมู่บ้าน	กองช่าง
2	ขุดบ่อน้ำตื้นบ้านดินวัด หมู่ที่ 3 ตำบลโคกเจริญ อำเภอทับปุด จังหวัดพังงา	เพื่อเป็นแหล่งกักเก็บน้ำ ไว้ใช้ อุปโภคและ การเกษตร	ขนาดท่อบ่อ 0.9 ม. ลึก 12 ม. หรือตามสภาพพื้นที่ จำนวน 5 บ่อ		228,000				จำนวน บ่อน้ำตื้น	ชาวบ้านในพื้นที่มี แหล่งกักเก็บน้ำ เพิ่มขึ้น และมีน้ำ เพียงพอสำหรับการ อุปโภค	แผนพัฒนา หมู่บ้าน	กองช่าง
3	ขุดบ่อน้ำตื้นบ้านหุบ หมู่ที่ 4 ตำบลโคกเจริญ อำเภอทับปุด จังหวัดพังงา	เพื่อเป็นแหล่งกักเก็บน้ำ ไว้ใช้ อุปโภคและ การเกษตร	ขนาดท่อบ่อ 0.9 ม. ลึก 12 ม. หรือตามสภาพพื้นที่ จำนวน 5 บ่อ	228,000					จำนวน บ่อน้ำตื้น	ชาวบ้านในพื้นที่มี แหล่งกักเก็บน้ำ เพิ่มขึ้น และมีน้ำ เพียงพอสำหรับการ อุปโภค	แผนพัฒนา หมู่บ้าน	กองช่าง

ก. ยุทธศาสตร์การพัฒนาจังหวัดที่ 4 ยกระดับคุณภาพชีวิตที่ดี ความมั่นคงปลอดภัย เพื่อสร้างสังคม ให้มั่นคงและน่าอยู่

ข. ยุทธศาสตร์การพัฒนาของ อปท. ในเขตจังหวัดที่ 3 การพัฒนาด้านคุณภาพชีวิตอย่างทั่วถึงและเป็นธรรม

5 ยุทธศาสตร์ด้านสาธารณสุขและการพัฒนาคุณภาพชีวิต

5.1 แผนงานสร้างความเข้มแข็งของชุมชน

ที่	โครงการ/กิจกรรม	วัตถุประสงค์	เป้าหมาย (ผลผลิตของโครงการ)	งบประมาณ					ตัวชี้วัด (KPI)	ผลที่คาดว่าจะ จะได้รับ	ที่มาของ โครงการ	หน่วยงานที่ รับผิดชอบ
				2566	2567	2568	2569	2570				
1	โครงการฝึกอบรม สืบทอดภูมิปัญญา ท้องถิ่น	เพื่ออนุรักษ์ และสืบทอด ภูมิปัญญาท้องถิ่นไว้ให้ ลูกหลาน	มีผู้เข้ารับการฝึกอบรม ไม่น้อยกว่า 30 คน	30,000	30,000	30,000	30,000	30,000	จำนวน ผู้เข้าร่วม โครงการ	ผู้เข้ารับการฝึกอบรม ได้เรียนรู้เกี่ยวกับ ภูมิปัญญาท้องถิ่น และสามารถนำไป พัฒนาต่อยอดให้กับ ลูกหลานต่อไปได้	แผนพัฒนา หมู่บ้าน	สำนักปลัด
2	โครงการปลูกผัก ปลอดสารพิษ	เพื่อให้ชาวบ้านได้รับ ประทานผักที่ปลอด สารพิษ และลดภาระ ค่าใช้จ่ายในครัวเรือน	มีผู้เข้ารับการฝึกอบรม ไม่น้อยกว่า 30 คน	30,000	30,000	30,000	30,000	30,000	จำนวน ผู้เข้าร่วม โครงการ	ผู้เข้ารับการฝึกอบรม ได้เรียนรู้เกี่ยวกับ ขั้นตอนและวิธีการ ปลูกผักปลอดสารพิษ และสามารถนำไป ปรับใช้ในการดำเนิน ชีวิตได้	แผนพัฒนา หมู่บ้าน	สำนักปลัด

ก. ยุทธศาสตร์การพัฒนาจังหวัดที่ 4 ยกระดับคุณภาพชีวิตที่ดี ความมั่นคงปลอดภัย เพื่อสร้างสังคม ให้มั่นคงและน่าอยู่

ข. ยุทธศาสตร์การพัฒนาของ อปท. ในเขตจังหวัดที่ 3 การพัฒนาด้านคุณภาพชีวิตอย่างทั่วถึงและเป็นธรรม

5 ยุทธศาสตร์ด้านสาธารณสุขและการพัฒนาคุณภาพชีวิต

5.1 แผนงานสร้างความเข้มแข็งของชุมชน

ที่	โครงการ/กิจกรรม	วัตถุประสงค์	เป้าหมาย (ผลผลิตของโครงการ)	งบประมาณ					ตัวชี้วัด (KPI)	ผลที่คาดว่าจะ จะได้รับ	ที่มาของ โครงการ	หน่วยงานที่ รับผิดชอบ
				2566	2567	2568	2569	2570				
3	โครงการฝึกอบรมการจัดทำไม้กวาดดอกอ้อ	เพื่อจัดฝึกอบรมให้กับผู้ที่สนใจเรียนรู้ขั้นตอนการจัดทำไม้กวาดดอกอ้อ	มีผู้เข้ารับการฝึกอบรมไม่น้อยกว่า 30 คน	30,000	30,000	30,000	30,000	30,000	จำนวนผู้เข้าร่วมโครงการ	ผู้เข้ารับการฝึกอบรมได้เรียนรู้เกี่ยวกับขั้นตอนและวิธีการทำไม้กวาดดอกอ้อ และสามารถนำไปต่อยอด สร้างรายได้ให้กับครัวเรือน	แผนพัฒนาหมู่บ้าน	สำนักปลัด
4	โครงการส่งเสริมกลุ่มอาชีพ กลุ่มแม่บ้าน กลุ่มองค์กรต่างๆ	เพื่อส่งเสริมสนับสนุนกลุ่มอาชีพ กลุ่มแม่บ้าน หรือกลุ่มองค์กรต่างๆ ในตำบล	กลุ่มอาชีพ กลุ่มแม่บ้าน กลุ่มองค์กรต่างๆ	100,000	100,000	100,000	100,000	100,000	จำนวนผู้เข้าร่วมโครงการ	พัฒนากลุ่มต่างๆ ให้มีความเข้มแข็งและยั่งยืน	แผนพัฒนาหมู่บ้าน	สำนักปลัด

ก. ยุทธศาสตร์การพัฒนาจังหวัดที่ 4 ยกระดับคุณภาพชีวิตที่ดี ความมั่นคงปลอดภัย เพื่อสร้างสังคม ให้มั่นคงและน่าอยู่

ข. ยุทธศาสตร์การพัฒนาของ อปท. ในเขตจังหวัดที่ 3 การพัฒนาด้านคุณภาพชีวิตอย่างทั่วถึงและเป็นธรรม

5 ยุทธศาสตร์ด้านสาธารณสุขและการพัฒนาคุณภาพชีวิต

#### 5.2 แผนงานการรักษาความสงบภายใน

ที่	โครงการ/กิจกรรม	วัตถุประสงค์	เป้าหมาย (ผลผลิตของโครงการ)	งบประมาณ					ตัวชี้วัด (KPI)	ผลที่คาดว่าจะได้รับ	ที่มาของ โครงการ	หน่วยงานที่ รับผิดชอบ
				2566	2567	2568	2569	2570				
1	โครงการฝึกอบรม ป้องกันและแก้ไขปัญหายาเสพติด	เพื่อป้องกันและแก้ไข ปัญหายาเสพติด	จัดกิจกรรม ปีละ 1 ครั้ง	30,000	30,000	30,000	30,000	30,000	จำนวน ผู้เข้าร่วม โครงการ	เยาวชนและ ประชาชนทั่วไป ห่างไกลยาเสพติด	แผนพัฒนา หมู่บ้าน หมู่ที่ 3	สำนักปลัด

รายละเอียดโครงการพัฒนา  
แผนพัฒนาท้องถิ่น (พ.ศ.2566-2570)  
องค์การบริหารส่วนตำบลโคกเจริญ

สำหรับ โครงการที่เกินศักยภาพขององค์กรปกครองส่วนท้องถิ่นที่ใช้สำหรับการประสานแผนพัฒนาท้องถิ่น

ก. ยุทธศาสตร์การพัฒนาจังหวัดที่ 4 ยกระดับคุณภาพชีวิตที่ดี ความมั่นคงปลอดภัย เพื่อสร้างสังคม ให้มั่นคงและน่าอยู่

ข. ยุทธศาสตร์การพัฒนาของ อปท. ในเขตจังหวัดที่ 3 การพัฒนาด้านคุณภาพชีวิตอย่างทั่วถึงและเป็นธรรม

1 ยุทธศาสตร์การพัฒนาด้านโครงสร้างพื้นฐาน

1.1 แผนงานอุตสาหกรรมและโยธา

ที่	โครงการ/กิจกรรม	วัตถุประสงค์	เป้าหมาย (ผลผลิตของโครงการ)	งบประมาณ					ตัวชี้วัด (KPI)	ผลที่คาดว่าจะได้รับ	หน่วยงานที่รับผิดชอบ	
				2566	2567	2568	2569	2570				
1	ก่อสร้างถนนคอนกรีตเสริมเหล็กสายนาปราบ-แพรงซ้าย หมู่ที่ 6 ตำบลโคกเจริญ อำเภอบึงปูด จังหวัดพังงา	เพื่อให้ประชาชนสามารถเดินทางสัญจรไปมาได้สะดวกและปลอดภัย	ถนนคอนกรีตเสริมเหล็ก กว้าง 4 เมตร ยาว 2,000 เมตร หนา 0.15 เมตร หรือมีพื้นที่ใช้สอย ไม่น้อยกว่า 8,000 ตารางเมตร		5,520,000					ระยะทางที่ดำเนินการ	ประชาชนเดินทางสัญจรไปมาได้สะดวกและปลอดภัย	กองช่าง/กรมส่งเสริมฯ/อำเภอบึงปูด/หน่วยงานอื่น
2	ก่อสร้างถนนคอนกรีตเสริมเหล็กสายหัวควน บ้านทุ่งต่อเรือ หมู่ที่ 2 ตำบลโคกเจริญ อำเภอบึงปูด จังหวัดพังงา	เพื่อให้ประชาชนสามารถเดินทางสัญจรไปมาได้สะดวกและปลอดภัย	ถนนคอนกรีตเสริมเหล็ก กว้าง 5 เมตร ยาว 1,070 เมตร หนา 0.15 เมตร หรือมีพื้นที่ใช้สอย ไม่น้อยกว่า 5,350 ตร.ม.	4,942,000						ระยะทางที่ดำเนินการ	ประชาชนเดินทางสัญจรไปมาได้สะดวกและปลอดภัย	กองช่าง/กรมส่งเสริมฯ/โยธาธิการฯ/หน่วยงานอื่น

ก. ยุทธศาสตร์การพัฒนาจังหวัดที่ 4 ยกระดับคุณภาพชีวิตที่ดี ความมั่นคงปลอดภัย เพื่อสร้างสังคม ให้มั่นคงและน่าอยู่

ข. ยุทธศาสตร์การพัฒนาของ อปท. ในเขตจังหวัดที่ 3 การพัฒนาด้านคุณภาพชีวิตอย่างทั่วถึงและเป็นธรรม

1 ยุทธศาสตร์การพัฒนาด้านโครงสร้างพื้นฐาน

1.1 แผนงานอุตสาหกรรมและโยธา

ที่	โครงการ/กิจกรรม	วัตถุประสงค์	เป้าหมาย (ผลผลิตของโครงการ)	งบประมาณ					ตัวชี้วัด (KPI)	ผลที่คาดว่าจะ จะได้รับ	หน่วยงานที่ รับผิดชอบ
				2566	2567	2568	2569	2570			
3	ก่อสร้างถนน คอนกรีตเสริมเหล็ก สายควนจิก หมู่ที่ 3 ตำบลโคกเจริญ อำเภอทับปุด จังหวัดพังงา	เพื่อให้ประชาชนสามารถ เดินทางสัญจรไปมา ได้สะดวกและปลอดภัย	ถนนคอนกรีตเสริมเหล็ก กว้าง 4 เมตร ยาว 1,020 เมตร หนา 0.15 เมตร หรือมีพื้นที่ใช้สอย ไม่น้อยกว่า 4,080 ตารางเมตร	3,700,000					ระยะทางที่ ดำเนินการ	ประชาชนเดินทาง สัญจรไปมาได้สะดวก และปลอดภัย	กองช่าง/ กรมส่งเสริม/ อำเภอทับปุด/ หน่วยงานอื่น
4	ก่อสร้างถนนพารา แอสฟัลต์ติกคอนกรีต รหัสสายทาง พง.ถ.24001 สายบ้านตลิ่งชัน หมู่ที่ 6 - ฝายคลองลำไทรมาศ หมู่ที่ 3 ตำบลโคกเจริญ อำเภอทับปุด จังหวัดพังงา	เพื่อให้ประชาชนสามารถ เดินทางสัญจรไปมา ได้สะดวกและปลอดภัย	ถนนพาราแอสฟัลต์ติก คอนกรีต กว้าง 6 เมตร ยาว 3,225 เมตร หนา 0.15 เมตร หรือมีพื้นที่ใช้สอย ไม่น้อยกว่า 19,350 ตารางเมตร	8,650,000					ระยะทางที่ ดำเนินการ	ประชาชนเดินทาง สัญจรไปมาได้สะดวก และปลอดภัย	กองช่าง/ กรมส่งเสริม/ อำเภอทับปุด/ หน่วยงานอื่น

ก. ยุทธศาสตร์การพัฒนาจังหวัดที่ 4 ยกระดับคุณภาพชีวิตที่ดี ความมั่นคงปลอดภัย เพื่อสร้างสังคม ให้มั่นคงและน่าอยู่

ข. ยุทธศาสตร์การพัฒนาของ อปท. ในเขตจังหวัดที่ 3 การพัฒนาด้านคุณภาพชีวิตอย่างทั่วถึงและเป็นธรรม

1 ยุทธศาสตร์การพัฒนาด้านโครงสร้างพื้นฐาน

1.1 แผนงานอุตสาหกรรมและโยธา

ที่	โครงการ/กิจกรรม	วัตถุประสงค์	เป้าหมาย (ผลผลิตของโครงการ)	งบประมาณ					ตัวชี้วัด (KPI)	ผลที่คาดว่าจะได้รับ	หน่วยงานที่ รับผิดชอบ	
				2566	2567	2568	2569	2570				
5	ติดตั้งไฟฟ้าสาธารณะ ตำบลโคกเจริญ อำเภอทับปุด จังหวัดพังงา	เพื่อให้มีแสงสว่างทั่วถึง ลดอุบัติเหตุ สร้างความ ปลอดภัยในชีวิตและ ทรัพย์สินของประชาชน	ติดตั้งไฟฟ้าสาธารณะ จำนวน 142 ชุด (ตามแบบแปลน ที่ อบต.กำหนด)	9,940,000						จำนวน โคมไฟที่ ติดตั้ง	มีแสงสว่างอย่างทั่วถึง ป้องกันและลด อุบัติเหตุ สร้างความ ปลอดภัยในชีวิตและ ทรัพย์สิน	กองช่าง/ กรมส่งเสริมฯ/ หน่วยงานอื่น
6	จัดซื้อระบบผลิตน้ำประปา ขนาดใหญ่ กำลังผลิต 10 ลูกบาศก์เมตรต่อชั่วโมง พร้อมติดตั้ง บ้านตลิ่งชัน หมู่ที่ 6 ตำบลโคกเจริญ อำเภอทับปุด จังหวัดพังงา	เพื่อให้ประชาชนมีน้ำใช้ ในการอุปโภคและทำ การเกษตรที่เพียงพอ	ระบบผลิตน้ำประปา ขนาดใหญ่ กำลังผลิต 10 ลูกบาศก์เมตรต่อ ชั่วโมง	5,200,000						ปริมาณ น้ำประปา ที่ผลิต	ประชาชนมีน้ำใช้ สำหรับการอุปโภค และทำการเกษตร ที่เพียงพอ	กองช่าง/ กรมส่งเสริมฯ/ อำเภอทับปุด/ หน่วยงานอื่น
7	ก่อสร้างถนน คอนกรีตเสริมเหล็ก สายโรธรม หมู่ที่ 2 ตำบลโคกเจริญ อำเภอทับปุด จังหวัดพังงา	เพื่อให้ประชาชนสามารถ เดินทางสัญจรไปมา ได้สะดวกและปลอดภัย	ถนนคอนกรีตเสริมเหล็ก กว้างไม่น้อยกว่า 4 เมตร ยาวไม่น้อยกว่า 900 เมตร หนา 0.15 เมตร หรือมีพื้นที่ใช้สอย ไม่น้อยกว่า 3,600 ตร.ม.	3,700,000						ระยะทางที่ ดำเนินการ	ประชาชนเดินทาง สัญจรไปมาได้สะดวก และปลอดภัย	กองช่าง/ กรมส่งเสริมฯ/ อำเภอทับปุด/ หน่วยงานอื่น



ก. ยุทธศาสตร์การพัฒนาจังหวัดที่ 4 ยกระดับคุณภาพชีวิตที่ดี ความมั่นคงปลอดภัย เพื่อสร้างสังคม ให้มั่นคงและน่าอยู่

ข. ยุทธศาสตร์การพัฒนาของ อปท. ในเขตจังหวัดที่ 3 การพัฒนาด้านคุณภาพชีวิตอย่างทั่วถึงและเป็นธรรม

1 ยุทธศาสตร์พัฒนาด้านโครงสร้างพื้นฐาน

1.1 แผนงานอุตสาหกรรมและโยธา

ที่	โครงการ/กิจกรรม	วัตถุประสงค์	เป้าหมาย (ผลผลิตของโครงการ)	งบประมาณ					ตัวชี้วัด (KPI)	ผลที่คาดว่าจะ จะได้รับ	หน่วยงานที่ รับผิดชอบ
				2566	2567	2568	2569	2570			
8	ก่อสร้างถนน คอนกรีตเสริมเหล็ก สายสะพานไม้แก่น บ้านลาน หมู่ที่ 5 ตำบลโคกเจริญ อำเภอทับปุด จังหวัดพังงา	เพื่อให้ประชาชนสามารถ เดินทางสัญจรไปมา ได้สะดวกและปลอดภัย	ถนนคอนกรีตเสริมเหล็ก กว้างไม่น้อยกว่า 4 เมตร ยาวไม่น้อยกว่า 1,590 เมตร หนา 0.15 เมตร หรือมีพื้นที่ใช้สอย ไม่น้อยกว่า 6,360 ตารางเมตร		5,765,700				ระยะทางที่ ดำเนินการ	ประชาชนเดินทาง สัญจรไปมาได้สะดวก และปลอดภัย	กองช่าง/ กรมส่งเสริมฯ/ อำเภอทับปุด/ หน่วยงานอื่น
9	ก่อสร้างถนน คอนกรีตเสริมเหล็กสาย หมู่ที่ 8 ตำบลโคกเจริญ เชื่อมหมู่ที่ 2 ตำบล บางเหรียง	เพื่อให้ประชาชนสามารถ เดินทางสัญจรไปมา ได้สะดวกและปลอดภัย	ถนนคอนกรีตเสริมเหล็ก กว้างไม่น้อยกว่า 5 เมตร ยาวไม่น้อยกว่า 500 เมตร หนา 0.15 เมตร หรือมีพื้นที่ใช้สอย ไม่น้อยกว่า 2,500 ตารางเมตร	2,000,000					ระยะทางที่ ดำเนินการ	ประชาชนเดินทาง สัญจรไปมาได้สะดวก และปลอดภัย	กองช่าง/ อบจ.พังงา/ หน่วยงานอื่นๆ

ก. ยุทธศาสตร์การพัฒนาจังหวัดที่ 4 ยกระดับคุณภาพชีวิตที่ดี ความมั่นคงปลอดภัย เพื่อสร้างสังคม ให้มั่นคงและน่าอยู่

ข. ยุทธศาสตร์การพัฒนาของ อปท. ในเขตจังหวัดที่ 3 การพัฒนาด้านคุณภาพชีวิตอย่างทั่วถึงและเป็นธรรม

1 ยุทธศาสตร์การพัฒนาด้านโครงสร้างพื้นฐาน

1.1 แผนงานอุตสาหกรรมและโยธา

ที่	โครงการ/กิจกรรม	วัตถุประสงค์	เป้าหมาย (ผลผลิตของโครงการ)	งบประมาณ					ตัวชี้วัด (KPI)	ผลที่คาดว่าจะได้รับ	หน่วยงานที่รับผิดชอบ	
				2566	2567	2568	2569	2570				
10	ก่อสร้างสะพานข้ามคลองลำไทรมาศ ตอน 2 หมู่ที่ 3	เพื่อให้ประชาชนสามารถเดินทางสัญจรไปมาได้สะดวกและปลอดภัย	ก่อสร้างสะพานขนาดกว้างไม่น้อยกว่า 9 เมตร ยาวไม่น้อยกว่า 30 เมตร (ตามแบบแปลนที่อบต.กำหนด)	2,700,000						ระยะทางที่ดำเนินการ	ประชาชนเดินทางสัญจรไปมาได้สะดวกและปลอดภัย	กองช่าง/ อบจ.พังงา/ หน่วยงานอื่นๆ
11	ก่อสร้างสะพานข้ามคลองลำไทรมาศ หมู่ที่ 1	เพื่อให้ประชาชนสามารถเดินทางสัญจรไปมาได้สะดวกและปลอดภัย	ก่อสร้างสะพานขนาดกว้างไม่น้อยกว่า 9 เมตร ยาวไม่น้อยกว่า 30 เมตร (ตามแบบแปลนที่อบต.กำหนด)	2,700,000						ระยะทางที่ดำเนินการ	ประชาชนเดินทางสัญจรไปมาได้สะดวกและปลอดภัย	กองช่าง/ อบจ.พังงา/ หน่วยงานอื่นๆ
12	ก่อสร้างถนนลาดยางสายหน้าฝายแพรกซ้าย หมู่ที่ 6 ตำบลโคกเจริญ เชื่อม หมู่ที่ 1 ตำบลถ้ำทองกลาง	เพื่อให้ประชาชนสามารถเดินทางสัญจรไปมาได้สะดวกและปลอดภัย	ก่อสร้างถนนลาดยางขนาดกว้างไม่น้อยกว่า 5 เมตร ยาวไม่น้อยกว่า 1,700 เมตร หนาไม่น้อยกว่า 0.05 เมตร หรือมีพื้นที่ใช้สอยไม่น้อยกว่า 10,200 ตารางเมตร	3,825,000						ระยะทางที่ดำเนินการ	ประชาชนเดินทางสัญจรไปมาได้สะดวกและปลอดภัย	กองช่าง/ อบจ.พังงา/ หน่วยงานอื่นๆ

ก. ยุทธศาสตร์การพัฒนาจังหวัดที่ 4 ยกระดับคุณภาพชีวิตที่ดี ความมั่นคงปลอดภัย เพื่อสร้างสังคม ให้มั่นคงและน่าอยู่

ข. ยุทธศาสตร์การพัฒนาของ อปท. ในเขตจังหวัดที่ 3 การพัฒนาด้านคุณภาพชีวิตอย่างทั่วถึงและเป็นธรรม

1 ยุทธศาสตร์การพัฒนาด้านโครงสร้างพื้นฐาน

1.1 แผนงานอุตสาหกรรมและโยธา

ที่	โครงการ/กิจกรรม	วัตถุประสงค์	เป้าหมาย (ผลผลิตของโครงการ)	งบประมาณ					ตัวชี้วัด (KPI)	ผลที่คาดว่าจะได้รับ	หน่วยงานที่รับผิดชอบ
				2566	2567	2568	2569	2570			
13	เสริมผิวทางลาดยาง แอสฟัลต์ติกคอนกรีต สายเพชรเกษม-บ้านตลิ่งชัน หมู่ที่ 6 ตำบลโคกเจริญ	เพื่อให้ประชาชนสามารถ เดินทางสัญจรไปมา ได้สะดวกและปลอดภัย	เสริมผิวทางลาดยาง แอสฟัลต์ติกคอนกรีต กว้างไม่น้อยกว่า 5 เมตร ยาวไม่น้อยกว่า 2,000 เมตร หนาไม่น้อยกว่า 0.05 เมตร หรือมีพื้นที่ใช้สอยไม่น้อยกว่า 10,000 ตารางเมตร		5,000,000				ระยะทางที่ ดำเนินการ	ประชาชนเดินทาง สัญจรไปมาได้สะดวก และปลอดภัย	กองช่าง/ อบจ.พังงา/ หน่วยงานอื่นๆ
14	โครงการก่อสร้างอาคารที่ ประชุมเอนกประสงค์ ประจำตำบล	เพื่อใช้ในการจัดงาน กิจกรรมต่างๆของตำบล	กว้างไม่น้อยกว่า 35 เมตร ยาวไม่น้อยกว่า 45 เมตร (ตามแบบแปลน ที่อบต.กำหนด)	5,000,000					ปริมาณงาน ที่ ดำเนินการ	ประชาชนมีอาคาร ที่ ประชุมเอนกประสงค์ สำหรับทำกิจกรรม	กองช่าง/ อบจ.พังงา/ หน่วยงานอื่นๆ
15	ส่งเสริมการใช้พลังงาน สะอาด/ พลังงานทดแทน ที่เป็นมิตรต่อสิ่งแวดล้อม	เพื่อส่งเสริมการอนุรักษ์ พลังงานให้มีความมั่นคง อย่างยั่งยืน	จัดหาเทคโนโลยีพลังงานสะอาด/ พลังงานทดแทนให้ประชาชนใน พื้นที่ตำบลโคกเจริญ	10,000,000					ปริมาณงาน ที่ ดำเนินการ	ประชาชนในพื้นที่ได้ รับการสนับสนุน เทคโนโลยีด้าน พลังงาน	กองช่าง/ พลังงาน จังหวัดพังงา/ หน่วยงานอื่นๆ

ก. ยุทธศาสตร์การพัฒนาจังหวัดที่ 4 ยกระดับคุณภาพชีวิตที่ดี ความมั่นคงปลอดภัย เพื่อสร้างสังคม ให้มั่นคงและน่าอยู่

ข. ยุทธศาสตร์การพัฒนาของ อปท. ในเขตจังหวัดที่ 3 การพัฒนาด้านคุณภาพชีวิตอย่างทั่วถึงและเป็นธรรม

3 ยุทธศาสตร์การพัฒนาด้านการท่องเที่ยวและกีฬา

3.1 แผนงานการรักษาความสงบภายใน

ที่	โครงการ/กิจกรรม	วัตถุประสงค์	เป้าหมาย (ผลผลิตของโครงการ)	งบประมาณ					ตัวชี้วัด (KPI)	ผลที่คาดว่าจะได้รับ	หน่วยงานที่รับผิดชอบ	
				2566	2567	2568	2569	2570				
1	โครงการเพิ่มประสิทธิภาพความปลอดภัยของนักท่องเที่ยวและประชาชนในพื้นที่ตำบลโคกเจริญ อำเภอบ้านลาด จังหวัดพิจิตร	เพื่อป้องกันการก่ออาชญากรรมและเหตุร้ายต่างๆในพื้นที่ตำบลโคกเจริญ	ติดตั้งกล้องโทรทัศน์วงจรปิด CCTV จำนวน 15 ชุด (ตามแบบที่อบต.กำหนด)	2,764,698						จำนวนกล้องที่ติดตั้ง	ประชาชนและนักท่องเที่ยวในพื้นที่ตำบลโคกเจริญมีความปลอดภัยในชีวิตและทรัพย์สิน	กองช่าง

ก. ยุทธศาสตร์การพัฒนาจังหวัดที่ 4 ยกระดับคุณภาพชีวิตที่ดี ความมั่นคงปลอดภัย เพื่อสร้างสังคม ให้มั่นคงและน่าอยู่

ข. ยุทธศาสตร์การพัฒนาของ อปท. ในเขตจังหวัดที่ 3 การพัฒนาด้านคุณภาพชีวิตอย่างทั่วถึงและเป็นธรรม

3 ยุทธศาสตร์การพัฒนาด้านการท่องเที่ยวและกีฬา

3.2 แผนงานอุตสาหกรรมและการโยธา

ที่	โครงการ/กิจกรรม	วัตถุประสงค์	เป้าหมาย (ผลผลิตของโครงการ)	งบประมาณ					ตัวชี้วัด (KPI)	ผลที่คาดว่าจะ จะได้รับ	หน่วยงานที่ รับผิดชอบ	
				2566	2567	2568	2569	2570				
1	พัฒนาแหล่งท่องเที่ยว โดยจัดซื้อ โคมไฟถนน พลังงานแสงอาทิตย์ พร้อมติดตั้ง ตำบลโคกเจริญ อำเภอทับปุด จังหวัดพังงา	เพื่อให้มีแสงสว่างทั่วถึง ลดอุบัติเหตุ สร้างความ ปลอดภัยในชีวิตและ ทรัพย์สินของประชาชน	ติดตั้งไฟฟ้าสาธารณะ จำนวน 142 ชุด (ตามแบบแปลน ที่ อบต.กำหนด)	9,940,000						จำนวน โคมไฟที่ ติดตั้ง	มีแสงสว่างอย่างทั่วถึง ป้องกันและลด อุบัติเหตุสร้างความ ปลอดภัยในชีวิตและ ทรัพย์สิน	กองช่าง/ กรมส่งเสริมฯ/ หน่วยงานอื่น
2	ก่อสร้างห้องน้ำสาธารณะ สวนสาธารณะเฉลิม พระเกียรติบึงนบหลวง หมู่ที่ 4 ตำบลโคกเจริญ อำเภอทับปุด จังหวัดพังงา	เพื่อปรับปรุงและ พัฒนาแหล่งท่องเที่ยว ให้มีประสิทธิภาพ สามารถรองรับ ประชาชนที่เดินทาง เข้ามาใช้สถานที่ได้ อย่างเพียงพอ	ก่อสร้างห้องน้ำ สาธารณะ จำนวน 1 หลัง ขนาดกว้าง ไม่น้อยกว่า 7 เมตร ยาวไม่น้อยกว่า 8 เมตร (ตามแบบแปลนที่ อบต.กำหนด)	700,000						จำนวน ห้องน้ำที่ ดำเนินการ ก่อสร้าง	สวนสาธารณะเฉลิม พระเกียรติ บึงนบหลวงได้รับการ ปรับปรุงให้มีความ สวยงาม สะอาดตา และสร้างความ ประทับใจให้กับ ผู้เดินทางเข้ามาใน พื้นที่	อบจ.พังงา

บัญชีครุภัณฑ์  
แผนพัฒนาท้องถิ่น (พ.ศ.2566-2570)  
องค์การบริหารส่วนตำบลโคกเจริญ

ที่	แผนงาน	หมวด	ประเภท	เป้าหมาย (ผลผลิตของครุภัณฑ์)	งบประมาณ					หน่วยงานที่ รับผิดชอบหลัก
					2566	2567	2568	2569	2570	
1	การรักษาความสงบภายใน	ค่าครุภัณฑ์	ครุภัณฑ์คอมพิวเตอร์ หรืออิเล็กทรอนิกส์	จัดซื้อกล้องโทรทัศน์วงจรปิด พร้อม ติดตั้ง หมู่ที่ 5 ตำบลโคกเจริญ อำเภอทับปุด จังหวัดพังงา	179,850					กองช่าง
2	การรักษาความสงบภายใน	ค่าครุภัณฑ์	ครุภัณฑ์คอมพิวเตอร์ หรืออิเล็กทรอนิกส์	จัดซื้อกล้องโทรทัศน์วงจรปิด พร้อม ติดตั้ง หมู่ที่ 7, หมู่ที่ 8 ตำบลโคกเจริญ อำเภอทับปุด จังหวัดพังงา	466,350					กองช่าง

## ส่วนที่ ๔ การติดตามและประเมินผล

### (๑) การติดตามและประเมินผลแผนยุทธศาสตร์

ตามพระราชบัญญัติกำหนดแผนและขั้นตอนการกระจายอำนาจให้องค์กรปกครองส่วนท้องถิ่น พ.ศ. ๒๕๔๒ ได้กำหนดให้องค์กรปกครองส่วนท้องถิ่น มีอำนาจและหน้าที่ในการจัดทำแผนพัฒนาท้องถิ่นของตนเอง โดยในการจัดทำแผนพัฒนาขององค์กรปกครองส่วนท้องถิ่นนั้น จะต้องดำเนินการตามระเบียบกระทรวงมหาดไทย ว่าด้วยการจัดทำแผนพัฒนาขององค์กรปกครองส่วนท้องถิ่น พ.ศ. ๒๕๔๘ และที่แก้ไขเพิ่มเติมถึง (ฉบับที่ ๓) พ.ศ. ๒๕๖๑ ทั้งนี้ แผนพัฒนาท้องถิ่นจะต้องสอดคล้องกับแผนพัฒนาจังหวัด ยุทธศาสตร์การพัฒนาขององค์กรปกครองส่วนท้องถิ่นในเขตจังหวัด แผนพัฒนาอำเภอ แผนพัฒนาตำบล แผนพัฒนาหมู่บ้านหรือแผนชุมชน อันมีลักษณะเป็นการกำหนดรายละเอียดแผนงาน ดังนั้น จึงต้องมีการกำหนดยุทธศาสตร์การพัฒนาขององค์กรปกครองส่วนท้องถิ่นในเขตจังหวัดขึ้น ตามกระบวนการพิจารณาจากประชาคมท้องถิ่นระดับจังหวัด ร่วมกับคณะกรรมการพัฒนาองค์การบริหารส่วนจังหวัด คณะกรรมการประสานแผนพัฒนาท้องถิ่นระดับจังหวัด ผู้แทนองค์กรปกครองส่วนท้องถิ่นในเขตจังหวัด ร่วมกันจัดทำ ทบทวน หรือเปลี่ยนแปลงยุทธศาสตร์การพัฒนาขององค์กรปกครองส่วนท้องถิ่นในเขตจังหวัด เพื่อให้การจัดทำแผนพัฒนาขององค์กรปกครองส่วนท้องถิ่นเกิดประสิทธิภาพ ประสิทธิผล โดยนำยุทธศาสตร์การพัฒนาขององค์กรปกครองส่วนท้องถิ่นในเขตจังหวัดไปใช้เป็นแนวทางในการจัดทำแผนพัฒนาท้องถิ่นของตนเองได้ต่อไป และเพื่อให้สามารถบูรณาการกับแผนพัฒนาจังหวัด แผนปฏิบัติราชการประจำปีของจังหวัด และตอบสนองความต้องการของประชาชนอันจะนำไปสู่การจัดทำงบประมาณ ที่มีประสิทธิภาพในท้องถิ่นได้อย่างแท้จริง เป็นเครื่องมือในการพัฒนาท้องถิ่นให้เข้มแข็ง เกิดประโยชน์สูงสุดต่อประชาชนในท้องถิ่น

ดังนั้น องค์กรปกครองส่วนท้องถิ่น จึงต้องกำหนดยุทธศาสตร์การพัฒนาขององค์กรปกครองส่วนท้องถิ่นให้สอดคล้องยุทธศาสตร์การพัฒนาขององค์กรปกครองส่วนท้องถิ่นในเขตจังหวัด เพื่อนำไปสู่การ บูรณาการร่วมกัน ให้เกิดความสอดคล้องกับแผนพัฒนาจังหวัด สามารถเชื่อมโยงไปสู่แผนพัฒนา กลุ่มจังหวัด แผนพัฒนาภาค แผนพัฒนาเศรษฐกิจและสังคมแห่งชาติ ฉบับที่ ๑๒ แผนยุทธศาสตร์ชาติ ๒๐ ปี ไทยแลนด์ ๔.๐ และในการจัดทำแผนพัฒนาท้องถิ่น (พ.ศ. ๒๕๖๖ - ๒๕๗๐) จะต้องมีการติดตามและประเมินผลยุทธศาสตร์เพื่อความสอดคล้องแผนพัฒนาท้องถิ่นขององค์กรปกครองส่วนท้องถิ่น ตามระเบียบกระทรวงมหาดไทย ว่าด้วยการจัดทำแผนขององค์กรปกครองส่วนท้องถิ่น พ.ศ. ๒๕๔๘ และที่แก้ไขเพิ่มเติมถึง (ฉบับที่ ๓) พ.ศ. ๒๕๖๑ โดยคณะกรรมการติดตามและประเมินผลแผนพัฒนาท้องถิ่น จะต้องดำเนินการให้คะแนนตามเกณฑ์ที่กำหนดไว้ ซึ่งเป็นส่วนหนึ่งของการติดตามและประเมินผลแผนพัฒนา โดยดำเนินการให้แล้วเสร็จภายในหกสัปดาห์ นับแต่วันที่ประกาศใช้งบประมาณรายจ่าย

**แนวทางการพิจารณาการติดตามและประเมินผลยุทธศาสตร์  
เพื่อความสอดคล้องแผนพัฒนาท้องถิ่นขององค์กรปกครองส่วนท้องถิ่น**

ประเด็นการพิจารณา	คะแนน
<b>๑. ข้อมูลสภาพทั่วไปและข้อมูลพื้นฐานขององค์กรปกครองส่วนท้องถิ่น</b>	<b>๒๐</b>
<b>๒. การวิเคราะห์สภาพการณ์และศักยภาพ</b>	<b>๒๐</b>
<b>๓. ยุทธศาสตร์ประกอบด้วย</b>	<b>๖๐</b>
๓.๑ ยุทธศาสตร์ขององค์กรปกครองส่วนท้องถิ่น	(๑๐)
๓.๒ ยุทธศาสตร์ขององค์กรปกครองส่วนท้องถิ่นในเขตจังหวัด	(๑๐)
๓.๓ ยุทธศาสตร์จังหวัด	(๑๐)
๓.๔ วิสัยทัศน์	(๕)
๓.๕ กลยุทธ์	(๕)
๓.๖ เป้าประสงค์ของแต่ละประเด็นกลยุทธ์	(๕)
๓.๗ จุดยืนทางยุทธศาสตร์	(๕)
๓.๘ แผนงาน	(๕)
๓.๙ ความเชื่อมโยงของยุทธศาสตร์ในภาพรวม	(๕)
<b>รวมคะแนน</b>	<b>๑๐๐</b>



แนวทางเบื้องต้นในการให้คะแนนแนวทางการพิจารณาการติดตามและประเมินผลยุทธศาสตร์  
เพื่อความสอดคล้องแผนพัฒนาท้องถิ่นขององค์กรปกครองส่วนท้องถิ่น

ประเด็นการพิจารณา	รายละเอียดหลักเกณฑ์	คะแนน เต็ม	คะแนน ที่ได้
๑. ข้อมูลสภาพทั่วไป และข้อมูลพื้นฐาน ขององค์กรปกครอง ส่วนท้องถิ่น	<b>ควรประกอบด้วยข้อมูลดังนี้</b> (๑) ข้อมูลเกี่ยวกับด้านกายภาพ เช่น ที่ตั้งของหมู่บ้าน/ชุมชน/ตำบล ลักษณะภูมิประเทศ ลักษณะภูมิอากาศ ลักษณะของที่ดิน ลักษณะของ แหล่งน้ำ ลักษณะของป่าไม้ ฯลฯ ด้านการเมือง/การปกครอง เช่น เขต การปกครองการเลือกตั้ง ฯลฯ	๒๐ (๓)	
	(๒) ข้อมูลเกี่ยวกับด้านการเมือง/การปกครอง เช่น เขตการปกครอง การเลือกตั้ง ฯลฯ ประชากร เช่น ข้อมูลเกี่ยวกับจำนวนประชากร และ ช่วงอายุและจำนวนประชากร ฯลฯ	(๒)	
	(๓) ข้อมูลเกี่ยวกับสภาพทางสังคม เช่น การศึกษา สาธารณสุข อาชญากรรม ยาเสพติด การสังคมสงเคราะห์	(๒)	
	(๔) ข้อมูลเกี่ยวกับระบบบริหารพื้นฐาน เช่น การคมนาคมขนส่ง การ ไฟฟ้า การประปา โทรศัพท์ ฯลฯ	(๒)	
	(๕) ข้อมูลเกี่ยวกับระบบเศรษฐกิจ เช่น การเกษตร การประมง การ ประมงสัตว์ การบริการ การท่องเที่ยว อุตสาหกรรม การพาณิชย์/กลุ่ม อาชีพแรงงาน ฯลฯ	(๒)	
	(๖) ข้อมูลเกี่ยวกับศาสนา ประเพณี วัฒนธรรม เช่น การนับถือศาสนา ประเพณี และงานประจำปี ภูมิปัญญาท้องถิ่น ภาษาถิ่น สินค้าพื้นเมือง และของที่ระลึก ฯลฯ และอื่นๆ	(๒)	
	(๗) ข้อมูลเกี่ยวกับทรัพยากรธรรมชาติ เช่น น้ำ ป่าไม้ ภูเขา คุณภาพ ของทรัพยากรธรรมชาติ ฯลฯ	(๒)	
	(๘) การสำรวจและจัดเก็บข้อมูลเพื่อการจัดทำแผนพัฒนาท้องถิ่นหรือ การใช้ข้อมูล จปฐ.	(๒)	
	(๙) การประชุมประชาคมท้องถิ่น รูปแบบ วิธีการ และการดำเนินการ ประชุมประชาคมท้องถิ่นโดยใช้กระบวนการร่วมคิด ร่วมทำ ร่วม ตัดสินใจ ร่วมตรวจสอบ ร่วมรับประโยชน์ ร่วมแก้ไขปัญหา ปรึกษาหารือ แลกเปลี่ยนเรียนรู้ เพื่อแก้ไขปัญหาสำหรับการพัฒนา ท้องถิ่นตามอำนาจหน้าที่ขององค์กรปกครองส่วนท้องถิ่น	(๓)	

ประเด็น การพิจารณา	รายละเอียดหลักเกณฑ์	คะแนน เต็ม	คะแนน ที่ได้
<b>๒. การวิเคราะห์ สภาพการณ์และ ศักยภาพ</b>	<p><b>ควรประกอบด้วยข้อมูลดังนี้</b></p> <p>(๑) การวิเคราะห์ที่ครอบคลุมความเชื่อมโยง ความสอดคล้องยุทธศาสตร์ จังหวัด ยุทธศาสตร์การพัฒนาขององค์กรปกครองส่วนท้องถิ่นในเขต จังหวัด ยุทธศาสตร์ขององค์กรปกครองส่วนท้องถิ่น นโยบายของ ผู้บริหารท้องถิ่น รวมถึงความเชื่อมโยงแผนยุทธศาสตร์ชาติ ๒๐ ปี แผนพัฒนาเศรษฐกิจและสังคมแห่งชาติ และ Thailand ๔.๐</p> <p>(๒) การวิเคราะห์การใช้ผังเมืองรวมหรือผังเมืองเฉพาะและการบังคับ ใช้ผลของการบังคับใช้ สภาพการณ์ที่เกิดขึ้นต่อการพัฒนาท้องถิ่น</p> <p>(๓) การวิเคราะห์ทางสังคม เช่น ด้านแรงงาน การศึกษา สาธารณสุข ความยากจน อาชญากรรม ปัญหายาเสพติด เทคโนโลยี จารีต ประเพณี วัฒนธรรม ภูมิปัญญาท้องถิ่น เป็นต้น</p> <p>(๔) การวิเคราะห์ทางเศรษฐกิจ ข้อมูลด้านรายได้ครัวเรือน การส่งเสริม อาชีพ กลุ่มอาชีพ กลุ่มทางสังคม การพัฒนาอาชีพและกลุ่มต่างๆ สภาพทางเศรษฐกิจและความเป็นอยู่ทั่วไป เป็นต้น</p> <p>(๕) การวิเคราะห์สิ่งแวดล้อม พื้นที่สีเขียว ธรรมชาติต่างๆ ทาง ภูมิศาสตร์ กระบวนการหรือสิ่งที่เกิดขึ้น การประดิษฐ์ที่มีผลต่อ สิ่งแวดล้อมและการพัฒนา</p> <p>(๖) ผลการวิเคราะห์ศักยภาพเพื่อประเมินสถานภาพการพัฒนาใน ปัจจุบันและโอกาสการพัฒนาในอนาคตของท้องถิ่น ด้วยเทคนิค SWOT Analysis ที่อาจส่งผลกระทบต่อการทำงานได้แก่ S-Strengit (จุด แข็ง) W-Weakness (จุดอ่อน) O-Opportunity (โอกาส) และT- Therats (อุปสรรค)</p>	<p>๒๐ (๕)</p> <p>(๓)</p> <p>(๓)</p> <p>(๓)</p> <p>(๓)</p> <p>(๓)</p>	
<p><b>๓. ยุทธศาสตร์</b></p> <p>๓.๑ ยุทธศาสตร์ของ องค์กรปกครองส่วน ท้องถิ่น</p> <p>๓.๒ ยุทธศาสตร์ของ องค์กรปกครองส่วน ท้องถิ่นในเขตจังหวัด</p> <p>๓.๓ ยุทธศาสตร์ จังหวัด</p>	<p><b>ควรประกอบด้วยข้อมูลดังนี้</b> สอดคล้องกับสภาพสังคม เศรษฐกิจ สิ่งแวดล้อมของท้องถิ่น ประเด็นปัญหาการพัฒนาและแนวทางการ พัฒนาที่สอดคล้องกับยุทธศาสตร์ขององค์กรปกครองส่วนท้องถิ่น และ เชื่อมโยงหลักประชารัฐแผนยุทธศาสตร์ชาติ ๒๐ ปี แผนพัฒนา เศรษฐกิจและสังคมแห่งชาติ และ Thailand ๔.๐</p> <p>สอดคล้องและเชื่อมโยงกับสภาพสังคม เศรษฐกิจ สิ่งแวดล้อมของ ท้องถิ่น และยุทธศาสตร์จังหวัด และเชื่อมโยงหลักประชารัฐแผน ยุทธศาสตร์ชาติ ๒๐ ปี แผนพัฒนาเศรษฐกิจและสังคมแห่งชาติและ Thailand ๔.๐</p> <p>สอดคล้องกับแผนพัฒนากลุ่มจังหวัด ยุทธศาสตร์พัฒนาภาค แผนพัฒนาเศรษฐกิจและสังคมแห่งชาติ แผนการบริหารราชการ แผ่นดิน นโยบาย/ยุทธศาสตร์ คสช. และนโยบายรัฐบาล หลักประชา รัฐ แผนยุทธศาสตร์ชาติ ๒๐ ปี และThailand ๔.๐</p>	<p>๒๐ (๑๐)</p> <p>(๑๐)</p> <p>(๑๐)</p>	

/ประเด็น...

ประเด็นการพิจารณา	รายละเอียดหลักเกณฑ์	คะแนนเต็ม	คะแนนที่ได้
๓.๔ วิสัยทัศน์	วิสัยทัศน์ ซึ่งมีลักษณะแสดงสถานภาพที่องค์กรปกครองส่วนท้องถิ่นต้องการจะเป็นหรือบรรลุถึงอนาคตอย่างชัดเจน สอดคล้องกับโอกาสและศักยภาพที่เป็นลักษณะเฉพาะขององค์กรปกครองส่วนท้องถิ่นและสัมพันธ์กับโครงการพัฒนา	(๕)	
๓.๕ กลยุทธ์	แสดงให้เห็นช่องทาง วิธีการ ภารกิจหรือสิ่งที่ต้องทำตามอำนาจหน้าที่ขององค์กรปกครองส่วนท้องถิ่นที่จะนำไปสู่การบรรลุวิสัยทัศน์ หรือแสดงให้เห็นถึงความชัดเจนในสิ่งที่จะดำเนินการให้บรรลุวิสัยทัศน์นั้น	(๕)	
๓.๖ เป้าประสงค์ของแต่ละประเด็นกลยุทธ์	เป้าประสงค์ของแต่ละประเด็นกลยุทธ์มีความสอดคล้องและสนับสนุนต่อกลยุทธ์ที่จะเกิดขึ้น มุ่งหมายสิ่งหนึ่งสิ่งใดที่ชัดเจน	(๕)	
๓.๗ จุดยืนทางยุทธศาสตร์ (Positioning)	ความมุ่งมั่นอันแน่วแน่ในการวางแผนพัฒนาท้องถิ่น เพื่อให้บรรลุวิสัยทัศน์ขององค์กรปกครองส่วนท้องถิ่น ซึ่งเกิดจากศักยภาพของพื้นที่จริง ที่จะนำไปสู่ผลสำเร็จทางยุทธศาสตร์	(๕)	
๓.๘ แผนงาน	แผนงานหรือจุดมุ่งหมายเพื่อการพัฒนาในอนาคต กำหนดจุดมุ่งหมายในเรื่องใดเรื่องหนึ่งหรือแผนงานที่เกิดจากเป้าประสงค์ ตัวชี้วัด ค่าเป้าหมาย กลยุทธ์ จุดยืนทางยุทธศาสตร์ขององค์กรปกครองส่วนท้องถิ่นที่มีความชัดเจน นำไปสู่การทำโครงการพัฒนาท้องถิ่นในแผนพัฒนาท้องถิ่น โดยระบุแผนงานและความเชื่อมโยงดังกล่าว	(๕)	
๓.๙ ความเชื่อมโยงของยุทธศาสตร์ในภาพรวม	ความเชื่อมโยงองค์รวมที่นำไปสู่การพัฒนาท้องถิ่นที่เกิดผลผลิต/โครงการจากแผนยุทธศาสตร์ชาติ ๒๐ ปี แผนพัฒนาเศรษฐกิจและสังคมแห่งชาติ ฉบับที่ ๑๒ Thailand ๔.๐ แผนพัฒนาภาค/แผนพัฒนากลุ่มจังหวัด /แผนพัฒนาจังหวัดยุทธศาสตร์การพัฒนาขององค์กรปกครองส่วนท้องถิ่นในเขตจังหวัด และยุทธศาสตร์ขององค์กรปกครองส่วนท้องถิ่น	(๕)	
<b>รวมคะแนน</b>		<b>๑๐๐</b>	

## (๒) การติดตามและประเมินผลโครงการ

ในการจัดทำแผนพัฒนาท้องถิ่น (พ.ศ. ๒๕๖๑ - ๒๕๖๕) ขององค์กรปกครองส่วนท้องถิ่น จะต้องมีการติดตามและประเมินผลโครงการขององค์กรปกครองส่วนท้องถิ่นเพื่อความสอดคล้องแผนพัฒนาท้องถิ่น ตามระเบียบกระทรวงมหาดไทย ว่าด้วยการจัดทำแผนขององค์กรปกครองส่วนท้องถิ่น พ.ศ. ๒๕๔๘ และที่แก้ไขเพิ่มเติมถึง (ฉบับที่ ๓) พ.ศ. ๒๕๖๑ โดยคณะกรรมการติดตามและประเมินผลแผนพัฒนาท้องถิ่น จะต้องดำเนินการให้คะแนนตามเกณฑ์ที่กำหนดไว้ ซึ่งเป็นส่วนหนึ่งของการติดตามและประเมินผลแผนพัฒนา โดยดำเนินการให้แล้วเสร็จภายในหกสิบวัน นับแต่วันที่ประกาศใช้งบประมาณรายจ่าย รายละเอียดแนวทางการพิจารณาตามหนังสือกระทรวงมหาดไทย ด่วนที่สุด ที่ มท ๐๘๑๐.๓/ว ๒๙๓๑ ลงวันที่ ๑๕ พฤษภาคม ๒๕๖๒ เรื่อง ชักซ้อมแนวทางการทบทวนแผนพัฒนาท้องถิ่น (พ.ศ. ๒๕๖๑ - ๒๕๖๕) ขององค์กรปกครองส่วนท้องถิ่น ดังนี้

### แนวทางการพิจารณาการติดตามและประเมินผลโครงการ เพื่อความสอดคล้องแผนพัฒนาท้องถิ่น (พ.ศ. ๒๕๖๑ - ๒๕๖๕) ขององค์กรปกครองส่วนท้องถิ่น

ประเด็นการพิจารณา	คะแนน
๑. การสรุปสถานการณ์การพิจารณา	๑๐
๒. การประเมินผลการนำแผนพัฒนาท้องถิ่นสี่ปีไปปฏิบัติในเชิงปริมาณ	๑๐
๓. การประเมินผลการนำแผนพัฒนาท้องถิ่นสี่ปีไปปฏิบัติในเชิงคุณภาพ	๑๐
๔. แผนงานและยุทธศาสตร์การพิจารณา	๑๐
๕. โครงการพัฒนา ประกอบด้วย	๖๐
๕.๑ ความชัดเจนของชื่อโครงการ	(๕)
๕.๒ กำหนดวัตถุประสงค์สอดคล้องกับโครงการ	(๕)
๕.๓ เป้าหมาย (ผลผลิตของโครงการ) มีความชัดเจนนำไปสู่การตั้งงบประมาณได้ถูกต้อง	(๕)
๕.๔ โครงการมีความสอดคล้องกับแผนยุทธศาสตร์ชาติ ๒๐ ปี	(๕)
๕.๕ เป้าหมาย (ผลผลิตของโครงการ) มีความสอดคล้องกับแผนพัฒนาเศรษฐกิจและสังคมแห่งชาติ	(๕)
๕.๖ โครงการมีความสอดคล้องกับ Thailand ๔.๐	(๕)
๕.๗ โครงการสอดคล้องกับยุทธศาสตร์จังหวัด	(๕)
๕.๘ โครงการแก้ไขปัญหาความยากจนหรือการเสริมสร้างให้ประเทศชาติมั่นคง มั่งคั่ง ยั่งยืน ภายใต้หลักประชารัฐ	(๕)
๕.๙ งบประมาณ มีความสอดคล้องกับเป้าหมาย (ผลผลิตของโครงการ)	(๕)
๕.๑๐ มีการประมาณการราคาถูกต้องตามหลักวิธีการงบประมาณ	(๕)
๕.๑๑ มีการกำหนดตัวชี้วัด (KPI) และสอดคล้องกับวัตถุประสงค์และผลคาดว่าจะได้รับ	(๕)
๕.๑๒ ผลที่คาดว่าจะได้รับ สอดคล้องกับวัตถุประสงค์	(๕)

รวมคะแนน	๑๐๐
----------	-----

**แนวทางเบื้องต้นในการให้คะแนนแนวทางการพิจารณาการติดตามและประเมินผลโครงการเพื่อความสอดคล้อง  
แผนพัฒนาท้องถิ่นขององค์กรปกครองส่วนท้องถิ่น**

การพิจารณา	รายละเอียดหลักเกณฑ์	คะแนน เต็ม	คะแนน ที่ได้
<b>๑. การสรุปสถานการณ์ การพัฒนา</b>	เป็นการวิเคราะห์กรอบการจัดทำยุทธศาสตร์ขององค์กรปกครองส่วนท้องถิ่น (ใช้การวิเคราะห์ SWOT Analysis/Demand (Demand Analysis)/Global Demand และ Trend ปัจจัยและสถานการณ์การเปลี่ยนแปลงที่มีผลต่อการพัฒนา อย่างน้อยต้องประกอบด้วยการวิเคราะห์ศักยภาพด้านเศรษฐกิจ, ด้านสังคม, ด้านทรัพยากรธรรมชาติและสิ่งแวดล้อม)	๑๐	
<b>๒. การประเมินผลการ นำแผนพัฒนาท้องถิ่นสี่ ปีไปปฏิบัติในเชิง ปริมาณ</b>	๑) การควบคุมที่มีตัวเลขต่างๆ เพื่อนำมาใช้วัดผลในเชิงปริมาณ เช่น การวัดจำนวนโครงการ กิจกรรม งานต่างๆ ก็คือผลผลิตนั่นเองว่าเป็นไปตามที่ตั้งเป้าหมายเอาไว้หรือไม่จำนวนที่ดำเนินการจริงตามที่ได้กำหนดไว้เท่าไร จำนวนที่ไม่สามารถดำเนินการได้มีจำนวนเท่าไร สามารถอธิบายได้ตามหลักประสิทธิภาพ (Efficiency) ของการพัฒนาท้องถิ่นตามอำนาจหน้าที่ที่ได้กำหนดไว้ ๒) วิเคราะห์ผลกระทบ/สิ่งที่กระทบ (Impact) โครงการที่ดำเนินการในเชิงปริมาณ (Qualitative)	๑๐	
<b>๓. การประเมินผลการ นำแผนพัฒนาท้องถิ่นสี่ ปีไปปฏิบัติในเชิง คุณภาพ</b>	๑) การประเมินประสิทธิผลของแผนพัฒนาในเชิงคุณภาพคือการนำเอาเทคนิคๆ มาใช้เพื่อวัดค่าภารกิจ โครงการ กิจกรรม งานต่างๆ ที่ดำเนินการในพื้นที่นั้นๆ ตรงต่อความต้องการของประชาชนหรือไม่และเป็นไปตามอำนาจหน้าที่หรือไม่ ประชาชนพึงพอใจหรือไม่ สิ่งของ วัสดุ ครุภัณฑ์ การดำเนินการต่างๆ มีสภาพหรือลักษณะถูกต้อง คงทน ถาวร สามารถใช้การได้ตามวัตถุประสงค์หรือไม่ ซึ่งเป็นไปตามหลักประสิทธิผล (Effectiveness) ผลการปฏิบัติราชการตามที่บรรลุวัตถุประสงค์ และเป้าหมายของแผนปฏิบัติราชการตามที่ได้รับงบประมาณมาดำเนินการ รวมถึงสามารถเทียบเคียงกับส่วนราชการหรือหน่วยงาน ๒) วิเคราะห์ผลกระทบ/สิ่งที่กระทบ (Impact) โครงการที่ดำเนินการในเชิงคุณภาพ (Qualitative)	๑๐	
<b>๔. แผนงานและ ยุทธศาสตร์การพัฒนา</b>	๑) วิเคราะห์แผนงาน งาน ที่เกิดจากด้านต่างๆ มีความสอดคล้องกับยุทธศาสตร์ขององค์กรปกครองส่วนท้องถิ่นในมิติต่างๆ จนนำไปสู่การจัดทำโครงการพัฒนาท้องถิ่นโดยใช้ SWOT Analysis/Demand (Demand Analysis)/Global Demand/ Trend หรือหลักการบูรณาการ (Integration) กับองค์กรปกครองส่วนท้องถิ่นที่มีพื้นที่ติดต่อกัน ๒) วิเคราะห์แผนงาน งาน ที่เกิดจากด้านต่างๆ ที่สอดคล้องกับการแก้ไขปัญหาความยากจน หลักประชารัฐ	๑๐	

ประเด็น การพิจารณา	รายละเอียดหลักเกณฑ์	คะแนน เต็ม	คะแนน ที่ได้
๕. โครงการพัฒนา ๕.๑ ความชัดเจน ของชื่อโครงการ	<b>ควรประกอบด้วยข้อมูลดังนี้</b> เป็นโครงการที่มีวัตถุประสงค์สนองต่อยุทธศาสตร์การพัฒนาขององค์กร ปกครองส่วนท้องถิ่นและดำเนินการเพื่อให้การพัฒนาบรรลุตามวิสัยทัศน์ ขององค์กรปกครองส่วนท้องถิ่นที่กำหนดไว้ ชื่อโครงการมีความชัดเจน มุ่งไปเรื่องใดเรื่องหนึ่ง อ่านแล้วเข้าใจได้ว่าจะพัฒนาอะไรในอนาคต	๖๐ (๕)	
๕.๒ กำหนด วัตถุประสงค์ สอดคล้องกับ โครงการ	มีวัตถุประสงค์ชัดเจน (clear objective) โครงการต้องกำหนด วัตถุประสงค์สอดคล้องกับความเป็นมาของโครงการ สอดคล้องกับ หลักการและเหตุผล วิธีการดำเนินงานต้องสอดคล้องกับวัตถุประสงค์ มี ความเป็นไปได้ชัดเจน มีลักษณะเฉพาะเจาะจง	(๕)	
๕.๓ เป้าหมาย (ผลผลิตของ โครงการ) มีความ ชัดเจนนำไปสู่การตั้ง งบประมาณได้ ถูกต้อง	สภาพที่อยากให้เกิดขึ้นในอนาคตเป็นทิศทางที่ต้องไปให้ถึงเป้าหมายต้อง ชัดเจน สามารถระบุจำนวนเท่าไร กลุ่มเป้าหมายคืออะไร มีผลผลิต อย่างไร กลุ่มเป้าหมาย พื้นที่ดำเนินงาน และระยะเวลาดำเนินงานอธิบาย ให้ชัดเจนว่าโครงการนี้จะทำที่ไหน เริ่มต้นในช่วงเวลาใดและจบลงเมื่อไร ใครคือกลุ่มเป้าหมายของโครงการ หากกลุ่มเป้าหมายมีหลายกลุ่ม ให้ บอกชัดเจนไปว่าใครคือกลุ่มเป้าหมายหลัก ใครคือกลุ่มเป้าหมายรอง	(๕)	
๕.๔ โครงการมีความ สอดคล้องกับแผน ยุทธศาสตร์ ๒๐ ปี	โครงการสอดคล้องกับ (๑) ความมั่นคง (๒) การสร้างความสามารถในการ แข่งขัน (๓) การพัฒนาเสริมสร้างศักยภาพคน (๔) การสร้างโอกาสความ เสมอภาคและเท่าเทียมกันทางสังคม (๕) การสร้างการเติบโตบนคุณภาพ ชีวิตที่เป็นมิตรต่อสิ่งแวดล้อม (๖) การปรับสมดุลและพัฒนาระบบการ บริหารจัดการภาครัฐ เพื่อให้เกิดความมั่นคง มั่งคั่ง ยั่งยืน	(๕)	
๕.๕ เป้าหมาย (ผลผลิตของ โครงการ) มีความ สอดคล้องกับ แผนพัฒนาเศรษฐกิจ และสังคมแห่งชาติ	โครงการมีความสอดคล้องแผนพัฒนาเศรษฐกิจและสังคมแห่งชาติฉบับที่ ๑๒ โดย (๑) ยึดหลักปรัชญาเศรษฐกิจพอเพียง (๒) ยึดคนเป็นศูนย์กลาง พัฒนา (๓) ยึดวิสัยทัศน์ภายใต้ยุทธศาสตร์ชาติ ๒๐ ปี (๔) ยึดเป้าหมาย อนาคตประเทศไทย ๒๕๗๙ (๕) ยึดหลักการนำไปสู่ปฏิบัติให้เกิดผล สัมฤทธิ์อย่างจริงจังใน ๕ ปีที่ต่อยอดไปสู่ผลสัมฤทธิ์ที่เป็นเป้าหมายระยะ ยาว ภายใต้แนวทางการพัฒนา (๑) การยกระดับศักยภาพการแข่งขันและ การหลุดพ้นกับดักรายได้ปานกลางสู่รายได้สูง (๒) การพัฒนาศักยภาพคน ตามช่วงวัยและการปฏิรูประบบเพื่อสร้างสังคมสูงวัยอย่างมีคุณภาพ (๓) การลดความเหลื่อมล้ำทางสังคม (๔) การรองรับการเชื่อมโยงภูมิภาคและ ความเป็นเมือง (๕) การสร้างความเจริญเติบโตทางเศรษฐกิจและสังคม อย่างเป็นมิตรกับสิ่งแวดล้อม (๖) การบริหารราชการแผ่นดินที่มี ประสิทธิภาพ	(๕)	

ประเด็น การพิจารณา	รายละเอียดหลักเกณฑ์	คะแนน เต็ม	คะแนน ที่ได้
๕.๖ โครงการมีความ สอดคล้อง	โครงการมีลักษณะหรือสอดคล้องกับการปรับเปลี่ยนโครงสร้างเศรษฐกิจ ไปสู่ Value-Based Economy หรือเศรษฐกิจที่ขับเคลื่อนด้วยนวัตกรรม ทำน้อย ได้มาก เช่น (๑) เปลี่ยนจากการผลิตสินค้า โภคภัณฑ์ไปสู่สินค้า เชิงนวัตกรรม (๒) เปลี่ยนจากการขับเคลื่อนประเทศด้วย ภาคอุตสาหกรรม ไปสู่การขับเคลื่อนด้วยเทคโนโลยี ความคิดสร้างสรรค์ และนวัตกรรม (๓) เปลี่ยนจากการเน้นภาคการผลิตสินค้าไปสู่การเน้น ภาคบริการมากขึ้น รวมถึงโครงการที่เติมเต็มด้วยวิทยาการ ความคิด สร้างสรรค์ นวัตกรรม วิทยาศาสตร์ เทคโนโลยี และการวิจัยและพัฒนา แล้วต่อยอดความได้เปรียบเชิงเปรียบเทียบ เช่น ด้านการเกษตร เทคโนโลยีชีวภาพ สาธารณสุข วัฒนธรรม ฯลฯ	(๕)	๕
๕.๗ โครงการ สอดคล้องกับ ยุทธศาสตร์จังหวัด	โครงการพัฒนาท้องถิ่นมีความสอดคล้องกับห้วงระยะเวลาของ แผนพัฒนาจังหวัดที่ได้กำเนิดขึ้น เพื่อขับเคลื่อนการพัฒนาท้องถิ่นเสมือน หนึ่งการขับเคลื่อนการพัฒนาจังหวัด ซึ่งไม่สามารถแยกส่วนใดส่วนหนึ่ง ออกจากกันได้ นอกจากนี้โครงการพัฒนาท้องถิ่นต้องเป็นโครงการ เชื่อมต่อหรือเดินทางไปด้วยกันกับยุทธศาสตร์จังหวัดที่กำหนดขึ้นเป็น ปัจจุบัน	(๕)	๕
๕.๘ โครงการแก้ไข ปัญหาความยากจน หรือการเสริมสร้างให้ ประเทศชาติมั่นคง มั่งคั่ง ยั่งยืน ภายใต้ หลักประชารัฐ	เป็นโครงการที่ดำเนินการภายใต้พื้นฐานความพอเพียงที่ประชาชน ดำเนินการเองหรือร่วมดำเนินการ เป็นโครงการต่อยอดและขยายได้ เป็น โครงการที่ประชาชนต้องการเพื่อให้เกิดความยั่งยืน ซึ่งมีลักษณะที่จะให้ ท้องถิ่นมีความมั่นคง มั่งคั่ง ยั่งยืน เป็นท้องถิ่นที่พัฒนาแล้วด้วยการ พัฒนาปรัชญาเศรษฐกิจพอเพียง	(๕)	๕
๕.๙ งบประมาณมี ความสอดคล้องกับ เป้าหมาย(ผลผลิต ของโครงการ)	งบประมาณโครงการพัฒนาจะต้องคำนึงถึงหลักสำคัญ ๕ ประการในการ จัดทำโครงการได้แก่ (๑) ความประหยัด (Economy) (๒) ความมี ประสิทธิภาพ (Efficiency) (๓) ความมีประสิทธิภาพ (Effectiveness) (๔) ความยุติธรรม (Equity) (๕) ความโปร่งใส (Transparency)	(๕)	๕
๕.๑๐ มีการประมาณ การราคาถูกต้องตาม หลักวิธีการ งบประมาณ	การประมาณราคาเพื่อการพัฒนาต้องให้สอดคล้องกับโครงการถูกต้อง ตามหลักวิชาการทางช่าง หลักของราคากลาง ราคากลางท้องถิ่น มีความ โปร่งใสในการกำหนดราคาและตรวจสอบในเชิงประจักษ์	(๕)	๕

ประเด็น การพิจารณา	รายละเอียดหลักเกณฑ์	คะแนน เต็ม	คะแนน ที่ได้
๕.๑๑ มีการกำหนดตัวชี้วัด (KPI) และสอดคล้องกับวัตถุประสงค์และผลที่คาดว่าจะได้รับ	มีการกำหนดตัวชี้วัดผลงาน (Key Performance Indicator : KPI) ที่สามารถวัดได้ (measurable) ใช้บอกประสิทธิผล(effectiveness) ใช้บอกประสิทธิภาพ (efficiency) ได้ เช่น การกำหนดความพึงพอใจ การกำหนดร้อยละ การกำหนดอันเกิดจากผลของวัตถุประสงค์ที่เกิดที่สิ่งที่ได้รับ (การคาดการณ์ คาดว่าจะได้รับ)	(๕)	
๕.๑๒ ผลที่คาดว่าจะได้รับสอดคล้องกับวัตถุประสงค์	ผลที่ได้รับเป็นสิ่งที่เกิดขึ้นได้จริงจากการดำเนินการตามโครงการพัฒนาซึ่งสอดคล้องกับวัตถุประสงค์ที่ตั้งไว้ การได้ผลหรือผลที่เกิดขึ้นจะต้องเท่ากับวัตถุประสงค์หรือมากกว่าวัตถุประสงค์ ซึ่งการเขียนวัตถุประสงค์ควรคำนึงถึง (๑) ความเป็นไปได้และมีความเฉพาะเจาะจง ในการดำเนินงานตามโครงการ (๒) วัดและประเมินผลดับของความสำเร็จได้ (๓) ระบุสิ่งที่ต้องการดำเนินงานอย่างชัดเจนและเฉพาะเจาะจงมากที่สุดและสามารถปฏิบัติได้ (๔) เป็นเหตุเป็นผล สอดคล้องกับความเป็นจริง (๕) ส่งผลต่อการบ่งบอกเวลาได้	(๕)	
<b>รวมคะแนน</b>		<b>๑๐๐</b>	

(๓) สรุปผลการพัฒนาท้องถิ่น จากแผนพัฒนาท้องถิ่น พ.ศ.๒๕๖๖-๒๕๗๐



ในการจัดทำแผนพัฒนาท้องถิ่น (พ.ศ. ๒๕๖๖ – ๒๕๗๐) ขององค์กรปกครองส่วนท้องถิ่น เพื่อใช้เป็นเครื่องมือในการพัฒนา เป็นแนวทางในการบริหารพัฒนาท้องถิ่นให้บรรลุตามวัตถุประสงค์และเป้าหมาย เกิดประสิทธิภาพประสิทธิผลสูงสุดในการแก้ไขปัญหาให้กับประชาชน ก่อให้เกิดประโยชน์และสามารถตอบสนองความต้องการพัฒนาของประชาชน โดยพิจารณาบรรจุโครงการในงบประมาณรายจ่ายประจำปี งบประมาณรายจ่ายเพิ่มเติม และงบประมาณจากเงินสะสม โดยจะต้องมีการติดตามและประเมินผลแผนพัฒนาตามระเบียบกระทรวงมหาดไทย ว่าด้วยการจัดทำแผนพัฒนาขององค์กรปกครองส่วนท้องถิ่น พ.ศ. ๒๕๕๘ และที่แก้ไขเพิ่มเติมถึงฉบับที่ ๓ พ.ศ. ๒๕๖๑ เป็นการสรุปผลในการรวมของท้องถิ่น เป็นการติดตามผลการนำยุทธศาสตร์ขององค์กรปกครองส่วนท้องถิ่น ว่าเกิดผลทั้งในเชิงปริมาณ และเชิงคุณภาพอย่างไร ซึ่งสามารถวัดผลได้ทั้งเชิงสถิติต่างๆ ตาราง กราฟ และการพรรณนา ดังนี้

**(๑) การวัดผลในเชิงปริมาณและเชิงคุณภาพ**

**(๑.๑) การวัดผลในเชิงปริมาณ (Quantity)**

- โดยเครื่องมือที่ใช้ในการติดตามและประเมินผลในเชิงปริมาณ มีดังนี้

การวางแผนพัฒนาท้องถิ่น (พ.ศ. ๒๕๖๖ – ๒๕๗๐)										
ได้กำหนดโครงการที่จะดำเนินการตามแผนพัฒนาท้องถิ่น (พ.ศ. ๒๕๖๖ – ๒๕๗๐)										
ยุทธศาสตร์ อปท. ในเขตจังหวัด	๒๕๖๖		๒๕๖๗		๒๕๖๘		๒๕๖๙		๒๕๗๐	
	จำนวน	งบประมาณ	จำนวน	งบประมาณ	จำนวน	งบประมาณ	จำนวน	งบประมาณ	จำนวน	งบประมาณ
๑.พัฒนาการท่องเที่ยวเชิงนิเวศและเชิงประวัติศาสตร์										
๒.พัฒนาและเพิ่มมูลค่าผลผลิตทางการเกษตร										
๓.พัฒนาคุณภาพชีวิตอย่างทั่วถึงและเป็นธรรม										
<b>รวม</b>										

**(๑.๒) การวัดผลในเชิงคุณภาพ (Quality)**

การวัดผลเชิงคุณภาพ ใช้การสำรวจความพึงพอใจในการวัดผลเชิงคุณภาพโดยภาพรวม โดยได้มีการประเมินความพึงพอใจ ซึ่งการประเมินความพึงพอใจทำให้ทราบถึงผลเชิงคุณภาพในการดำเนินงานขององค์กรบริหารส่วนตำบลในภาพรวม

โดยเครื่องมือที่ใช้ในการประเมินความพึงพอใจ คือ แบบประเมินความพึงพอใจต่อผลการดำเนินงานขององค์กรปกครองส่วนท้องถิ่น

**(๔) ข้อเสนอแนะในการจัดทำแผนพัฒนาท้องถิ่นในอนาคต**

**๑) ผลกระทบนำไปสู่ออนาคต**

- ปัญหาสาธารณสุขต่างๆ ที่เกิดขึ้นในองค์กรปกครองส่วนท้องถิ่น อันได้แก่ ภัยแล้ง วาตะภัย น้ำท่วม อัคคีภัย ที่เกิดขึ้นและส่งผลกระทบต่อประชาชนในพื้นที่ เกิดความเสียหายทั้งชีวิตและทรัพย์สิน แนวทางการแก้ไข คือพิจารณาวางแผนการดำเนินการป้องกัน ก่อนเกิดเหตุ ระหว่างเกิดเหตุ หลังเกิดเหตุ บรรจุแผนงาน โครงการ กิจกรรม การให้ความช่วยเหลือต่างๆ จัดตั้งศูนย์ช่วยเหลือประชาชนขององค์กรปกครองส่วนท้องถิ่น เพื่อสามารถดำเนินการได้ทันทั่วถึง

- ปัญหาโรคระบาดที่เกิดจากคน เกิดจากสัตว์ ที่ส่งผลอันตราย หรือคร่าต่อชีวิตประชาชน และสัตว์ต่างๆ ในตำบล ซึ่งได้แก่ โรคไข้หวัดใหญ่ ไข้หวัดนก โรคมือ เท้า ปาก ที่เกิดขึ้นกับเด็กๆ โรคพิษสุนัขบ้า แนวทางการแก้ไขปัญหา คือ ฝึกอบรม ประชาสัมพันธ์ รมรณรงค์การป้องกัน ลงพื้นที่ระงับการเกิดโรคระบาดโดยการฉีดวัคซีน

- ปัญหาประชาชนมีรายได้น้อย การศึกษาต่ำ ประชาชนในตำบลยังมีคนรายได้น้อย มีหนี้สินเยอะ ไม่เพียงพอในการดำรงชีวิต ค่าครองชีพสูง แนวทางการแก้ไขปัญหา ให้ความรู้เกี่ยวกับการประกอบอาชีพ สาธิตการประกอบอาชีพ ช่วยเหลือประชาชนซ่อมแซมบ้านคนจน ผู้มีรายได้น้อย ส่งเสริมด้านการศึกษาโดยการจัดบริการสาธารณสุขด้านการศึกษา การจัดตั้งศูนย์พัฒนาเด็กเล็ก สนับสนุนกิจกรรมต่างๆ ให้กับเด็กนักเรียน สนับสนุนค่าใช้จ่ายในการจัดการศึกษา

- ปัญหายาเสพติดในตำบล ในพื้นที่ยังไม่พบว่ามีการค้ายาเสพติด แต่เพื่อเป็นการป้องกัน มีแนวทางการป้องกัน โดยการลงพื้นที่ค้นหา การรณรงค์ป้องกัน การให้ความรู้กับประชาชนได้ทราบถึงโทษของยาเสพติด

- ปัญหาการสัญจรไปมาของประชาชนในตำบล เนื่องจากโครงสร้างพื้นฐาน เส้นทางคมนาคมบางสายยังเป็น ถนนดิน ถนนลูกรัง ช่วงฤดูฝนถนนลื่น เป็นหลุมเป็นบ่อ เกิดปัญหาในการสัญจรไปมาของประชาชน เสี่ยงต่อการเกิดอุบัติเหตุ แนวทางการแก้ไขคือ จัดทำแผนงาน โครงการก่อสร้างถนนในเส้นทางสำคัญ พิจารณาเสนอขอรับเงินสนับสนุนจากหน่วยงานอื่น

## ๒) ข้อสังเกต ข้อเสนอแนะ ผลจากการพัฒนา

- **ข้อสังเกต** จากการสำรวจข้อมูล การลงพื้นที่ในตำบล จะเห็นว่าประชาชนยังมีปัญหาที่จะต้องดำเนินการแก้ไขอยู่มาก ดังนี้ ด้านการศึกษา สาธารณสุข ความมั่นคงปลอดภัยในชีวิตและทรัพย์สิน การศาสนา ศิลปวัฒนธรรม ประเพณี กีฬา สถานที่ผ่อนหย่อนใจ สวัสดิการสังคม การเกษตร เศรษฐกิจ อุตสาหกรรม การพัฒนาอาชีพ เส้นทางคมนาคมขนส่ง/ไฟฟ้า/น้ำประปา/แหล่งน้ำเพื่ออุปโภค – บริโภค ด้านทรัพยากรและสิ่งแวดล้อม ขยะมูลฝอยและสิ่งปฏิกูล จากปัญหาด้านต่างๆ ประชาชนไม่สามารถแก้ไขปัญหาเองได้จึงต้องเสนอให้องค์กรปกครองส่วนท้องถิ่นแก้ไข ทำให้มีการเสนอโครงการเข้ามาเป็นจำนวนมาก ซึ่งงบประมาณขององค์กรปกครองส่วนท้องถิ่นนั้นมีจำกัดไม่เพียงพอต่อการจัดการได้

- **ข้อเสนอแนะ** จากข้อสังเกตดังกล่าว มีข้อเสนอแนะในการแก้ไขปัญหาต่างๆ ดังนี้ ปัญหาต่างๆ ที่ถูกเสนอมายังองค์กรปกครองส่วนท้องถิ่น นั้น ควรนำมาพิจารณาจัดลำดับความสำคัญ โดยประชาคมท้องถิ่น ซึ่งมีหลายภาคส่วน ประกอบไปด้วย คณะกรรมการพัฒนาขององค์กรปกครองส่วนท้องถิ่น สมาชิกสภาท้องถิ่น ผู้นำหมู่บ้าน ตัวแทนส่วนราชการ รัฐวิสาหกิจ หน่วยงานที่เกี่ยวข้อง ประชาชนทั่วไป ร่วมกันพิจารณาจัดลำดับความสำคัญของโครงการ และพิจารณาบรรจุเข้าแผนพัฒนาท้องถิ่นต่อไป กรณีโครงการที่เกินศักยภาพก็ให้องค์กรปกครองส่วนท้องถิ่นเสนอขอรับการสนับสนุนจากหน่วยงานอื่น